صفحة الرياضة

وقل اعملوا فسيرى الله عملكم ورسوله والمؤمنون

العمل

لسان الحزب الحر الدستوري التونسي

الثلاثاء ٢٤ ذي الحجة ١٣٧٦ ـ ٢٣ جويلية ١٩٥٧
سلسلة جديدة عدد ٥٤٣

الادارة والتحرير ١٠ نهج رومة ـ تونس
٦ صفحات ـ ١٥ فرنكا

أثروا على حساب الشعب !
طالع الارقام بالصفحة الثالثة

الديوان السياسي للحزب الحر الدستوري التونسي يدرس نظام الحكم

المجلس القومي التأسيسي يجتمع يوم الخميس القادم لاتخاذ قرار في الأمر

تراس الرئيس الحبيب بورقيبة مساء امس اجتماعا عاما للديوان السياسي للحزب الحر الدستوري التونسي دام خمس ساعات تقريبا وحضر السيد الباهي الادغم الامين العام للحزب وجميع الاعضاء بما فيهم المكلفون بمهام حكومية في عواصم الدول الشقيقة والصديقة

وكان موضوع الاجتماع ـ كما اعلن منذ ايام ـ يهم درس الوضع الراهن بتونس بعد ما يربو عن عام مضت خلاله تونس قدما في سبيل تركيز سيادتها وبعث دواليب الحكم فيها على اسس ديمقراطية عصرية تساير رغبة الشعب وحرصه على تسيير شؤون دولته بنفسه منذ كان خلصها من ربقة الحكم الاستعماري الاجنبي

ولئن كان الشعب اوكل منذ ان ظفر باستقلاله للمجلس القومي التاسيسي مهام وضع الدستور وضبط السلط واساليب الحكم فانه يرجع لحزبه الذي ايقظه ونظمه وكتله وقاده في المعركة تلو المعركة الى الانتصار النهائي ان ينتقل به الى مرحلة اخرى هي مرحلة حكم الشعب بالشعب والى الشعب التي كان دائما يبتغيها من وراء تحريره من النفوذ الاجنبي والشعب ما انفك طيلة كفاحه منذ ربع قرن يعول على نفسه ويصادم الاستعمار وجها لوجه والسلط الشرعية بعيدة عنه تارة متنكرة له تارة اخرى غير عابئة بمحنه عابئة بتضحياته

وقد آن الاوان لان تدخل الرغبة الشعبية الكبرى حيز الواقع وهذا ما شعر به الديوان السياسي ودرسه ووقف عليه قراره . ولهذا سيوجه الرئيس جلولي فارس الدعوة لنواب الشعب ليعقدوا جلسة يوم الخميس القادم في حدود الساعة التاسعة صباحا يستانفون فيها بحث الدستور ويتخذون فيها قرارهم في نظام الدولة طبقا لتطور البلاد ورغبة الشعب

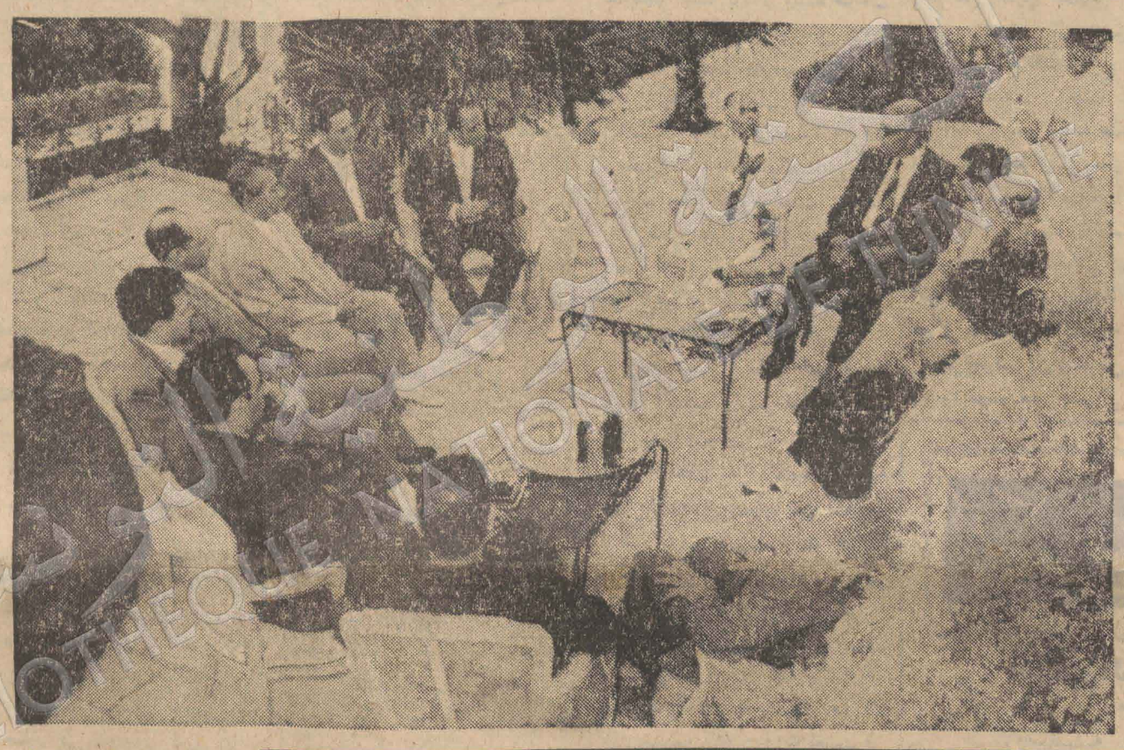

في اجتماع الديوان السياسي بقصر الرئاسة بالسعيدة الرئيس بورقيبة وعن يساره السادة الباهي الادغم واحمد التليلي والصادق المقدم والفرجاني ابن الحاج عمار والحبيب عاشور وعبد المجيد شاكر وعن يمينه السادة : المنجي سليم والطيب المهيري وعبد الله فرحات وعلي البلهوان وجلولي فارس واحمد المنستيري والهادي نويرة
(تصوير عصمان)

أثروا على حساب الشعب

اساليب الاثراء في العهد البائد متعددة متنوعة ، منها ما كان ظاهرا ومنها ما كان خفيا ، وان كان الشعب مقصيا على حكم بلاده يتصرف في شؤونه المستعمرون ومن لف لفهم ممن باعوا الذمم بالملايين فانه ليحق له اليوم ان يطلع على خفايا الامور ويعلم كيف اثرى اولئك على حسابه ويقف على مدى اثرائهم .

من الاصل البداية

كانت ادارة الحماية تمد جلالة الملك بتسبقات مالية تضيفها الى ميزانية القصر العادية الضخمة من اجل ما تسميه في ملفاتها « تسديد المصاريف التي تجاوزت اعتمادات الميزانية » ، وقد تحصلت (العمل) على مقادير تلك التسبقات الحاصلة فيما بين سنة ١٩٤٧ وسنة ١٩٥٥ اي نفس المدة التي خاض فيها الشعب المعركة النهائية فظفر بالاستقلال ولكنه ضحى بالارواح والدماء والاموال . والى القارىء الارقام .

طالع
التفاصيل بالصفحة الثالثة

الاوساط الباريسية تهتم بمستقبل نظام الدولة التونسية

لمراسل (العمل) الخاص
المنصف خير الدين

باريس ـ تلازم الاوساط الرسمية الفرنسية صمتا كليا حول التغيير المحتمل لنظام الحكم بتونس .

ان البعث المحتمل للجمهورية بتونس ، لهو حادث اليوم بفرنسا فالصحافة تخصص له عناوينها الضخمة بالصفحة الاولى ، والاذاعة تتحدث عنه في كل نشرة اخبارية . والفرنسيون بالشوارع ، والمترو ، والمقاهي ، والمكاتب لا حديث لهم الا عن هذا التغيير السلمي لنظام الحكم

وفي الحقيقة فان الشيء الذي يصدم الراي العام الفرنسي هو ان الانتقال من الملوكية الى الجمهورية سيقع بطبيعة الحال كانه حدث سبق التفكير فيه وقبل من الجميع في وقت محدد تم نضجه فيه ويشير المعلقون الفرنسيون الى ان تحرر الدولة التونسية يتحقق بفضل عاملين هامين وهما الطاعة السياسية المتمثلة في الشعب التونسي والتعقل السياسي الذي اظهره قادته وعلى راسهم الرئيس بورقيبة

ويتحدث المعلقون كذلك عن العائلة المالكة فيشيرون الى نقائصها والى عجزها السياسي وعيوب الارتشاء فيها بصفة خاصة وغني عن التعبير ان اي صوت لم يرتفع للدفاع عن الاسرة المالكة

ولم يلاحظ اي رد فعل من الجانب الرسمي . وواضح ان الحكومة الفرنسية تعتبر هذا التبديل كمسالة تونسية داخلية بحتة . فمعاهدة باردو حينئذ قد ماتت وقبرت . ولم يمنع ذلك بعض المعلقين من التساؤل عما سيكون موقف فرنسا . فالحكومة الفرنسية مع اتخاذها لموقف ملازمة عدم التدخل ترى بعين الرضا ان يستقر بتونس نظام سياسي متين موافق على التعاون الفرنسي ـ التونسي . ولكن متطرفي حرب الجزائر قلقون من هذا التغيير لنظام الحكم . ويرون فيه تعزيزا للرئيس بورقيبة وبالتالي لموقف الوطنيين الجزائريين

البقية على ص ٦

الرئيس بورقيبة يفتح ندوة السفراء

كانت ندوة سفراء تونس بعواصم الدول الشقيقة والصديقة مناسبة ثمينة تنتهزها الحكومة لاول مرة بعد ما يربو على العام من التمثيل الدبلوماسي بالخارج لبحث غايتين

١) جمع السفراء وتمكينهم من تبادل وجهات النظر فيما بينهم ومناقشة الحكومة لهم في التجربة التي لمسوها اثناء قيامهم بمهامهم

وقد اتى الاجتماع الاول الذي عقدوه صباح امس حول الرئيس الحبيب بورقيبة بوصفه وزيرا للخارجية بنتيجة عظيمة اذ مباشرة موقف الحكومة ومواقف السفراء ازاء المشاكل العالمية الكبرى مثل المشكلة الجزائرية وعلاقات تونس مع شقيقاتها العربية في المغرب والمشرق ودول افريقيا وعلاقات الشرق بالغرب وعلاقات الكتلة الشرقية بالكتلة الغربية الخ .

وقد لاحظ اعضاء الندوة بالاجماع تمتع تونس بمقام مرموق في المعترك الدولي بفضل المواقف الحاسمة التي وقفها الرئيس الحبيب بورقيبة باسم حكومته سواء بتونس او عند زيارته الى الولايات المتحدة

٢) التنسيق الاداري وضبط نظام السفارات وسير دواليبها وهو ما تواعد السفراء على الخوض فيها في الاجتماع الثاني الذي سينعقد صباح اليوم .

طالع الانباء بالصفحة السادسة

في افتتاح مجلس الامة المصري

الرئيس جمال عبد الناصر يستعرض في خطاب كبير المراحل التي قطعتها مصر منذ الثورة

القاهرة ـ كان يوم امس يوما رائعا في تاريخ مصر احتفل فيه الشعب المصري بتاسيس اول برلمان مصري في عهد الثورة وشاركت فيه المراة ناخبة ومنتخبة حيث ضم المجلس القومي ـ سيدتين ـ

وحوالي الساعة العاشرة عقد المجلس المنتخب جلسة اولى تمهيدية لاداء القسم ولانتخاب رئيس المجلس ووكيلين له ، وقد اسفرت عملية الانتخاب للرئاسة عن فوز البكباشي عبد اللطيف البغدادي باصوات ٣٣٢ صوتا وانتخب وكيلان البكباشي انور السادات وفؤاد جلال

وقد ادى جميع الاعضاء القسم القانوني

وفي حدود الساعة الخامسة وصل ركب الرئيس جمال عبد الناصر الى ساحة رمسيس حيث مبنى قصر البرلمان فاستقبله النواب بالتصفيق الحار والماهدات عاصفة التصفيق قام رئيس المجلس المنتخب واعلن ان الرئيس سيؤدي القسم القانوني وقام الرئيس وتلا القسم التالي :

ـ اقسم بالله العظيم ان اعمل مخلصا لوطني وان اعمل لصالحه وان لا احيد عن مبادىء الدستور واثر الانتهاء من تلاوة القسم

البقية على ص ٦

عام من الدبلوماسية

بقلم ـ احمد ـ

افتتحت ـ امس ـ ندوة سفراء تونس بالخارج لاستعراض نشاطنا الدبلوماسي في العالم وقد مضى على الاعتراف بالسيادة الكاملة ما يربو على السنة .

واثناء هذه السنة الحافلة بالحوادث الداخلية والخارجية الخطيرة المهددة لسلام العالم والمتولدة عن النزعة الاستعمارية وعن هيمنة الدول الكبرى قام ممثلو الدولة التونسية الفتية بماموريتهم فاظهروا للعالم وجهها الحقيقي بما فيه من احترام للقوانين الدولية وعطف على الشعوب المولى عليها المكافحة لنيل حريتها وعزتها .

لقد كانت الاحترازات تحيط بنا شرقا وغربا وكانت سياسة الرئيس الحبيب بورقيبة الرشيدة

البقية على ص ٦

محمد يزيد ممثل جبهة التحرير بنيويورك يصرح :

لا مفاوضة مع فرنسا إلا بعد اعترافها بمبدأ الاستقلال

مصرع ٤٦ جنديا في معركة فرندة بولاية وهران

نيويورك ـ ٢١ جويلية ـ (ف . ب) : القى السيد محمد يزيد ممثل جبهة التحرير الوطني بالولايات المتحدة يوم الاحد الاخير بيانا امام رجال الصحافة ذكر فيه بالانباء التي نشرتها الصحف الفرنسية والعالمية بخصوص اتصالات اجريت في تونس بين ممثل رئيس الحكومة ووزير الخارجية الفرنسية وممثلين عن المقاومة الجزائرية .

وقد اكد السيد يزيد ان التفاصيل التي نشرت بهذا الشان مبالغ فيها وقال اني باسم جبهة التحرير الوطني ارى لزاما علي ان اصرح بما ياتي : « لم نلتق لا انا ولا الدكتور الامين دباغين بالم . قوبريسنيير ، كما اننا لم نتحادث معه اصلا لا بصورة مباشرة ولا بصورة غير مباشرة ، ان الم . قوبريسنيير قد قدم نفسه في تونس الى احد النقابيين الجزائريين واستظهر له بوثائق تخول له التكلم باسم رئيس الحكومة ووزير الخارجية الفرنسيين وصرح انه انتدب للاتصال بي وطلب مقابلتي فرفضت مقابلته حيث اني لم اكلف بذلك ، وقد كنت انا والدكتور دباغين في تونس بين الخامس الخامس والتاسع من شهر جويلية الجاري لاسباب لها صبغة داخلية بحتة تتعلق بمنظمتنا بحيث ان المواقف السياسية والتصريحات التي نسبت الينا بمناسبة محادثات لم تقع بتاتا انما هي من نسج الخيال

ان موقفنا بخصوص مفاوضات محتملة بين فرنسا والجزائر لم يتغير وليس هو على وشك التغير وقد وقع تاكيده اثناء ندوتنا الصحافية المنعقدة في ٤ جويلية بالقاهرة وكذلك في التصريحات العلنية التي افضيت بها عند مروري بتونس

واننا لن نقبل ابدا حلا آخر غير حل الاستقلال كما اننا لن نقبل اي حل وسط بهذا الشان ولا يمكن لغير الاعتراف باستقلال الجزائر من طرف فرنسا ان يكون نقطة انطلاق لمفاوضات

(البقية على ص ٦)

السيد الرئيس ينصت الى السيد المنذر بن عمار سفير تونس ببرومة وقد جلس عن يساره السادة عبد الله فرحات مدير ديوانه والدكتور الصادق المقدم سفير تونس بالقاهرة ومحمد المصمودي سفير تونس بباريس والطيب السحباني سفير تونس بالرباط والطيب سليم سفير تونس بلندرة ت.ع

أثروا على حساب الشعب

١١ جوان ١٩٤٧ ـ ٢٠ ديسمبر ١٩٤٩

تاريخ التسبقة وعدد القرار الصادر بشانها	تاريخ قرارات مجلس الوزراء	العنوان الذى قدمت به التسبقة	مقدار التسبقات
			فرنكات
عدد ٢٧٣١ ـ ف ـ ميزانية ١١ جوان ١٩٤٧	١١ جوان ١٩٤٧	٩٠٠٠٠٠ للصندوق الملكى الخاص ٢٣٠٠٠٠٠ لاعوان ومصالح القصور الملكية	٣ ٢٠٠ ٠٠٠
٥٠١٧ ـ ف ـ ميزانية ٢٠ نوفمبر ١٩٤٧	٢٣ اكتوبر ١٩٤٧	مليون ونصف لشراء خرفان ستة ملايين لمصاريف مختلفة	٧ ٥٠٠ ٠٠٠
٢٩٤ ـ ف ـ ميزانية ٢٢ جانفى ١٩٤٨	٦ جانفى ١٩٤٨	مصاريف مختلفة	١٢ ٠٠٠ ٠٠٠
٣٧٩ ـ ف ـ ميزانية ٢٨ جانفى ١٩٤٨	بتعليمات من الكاتب العام للحكومة التونسية	مليونان لاشغال تحسين جديدة ثمانية ملايين لبناء (روتوندة) بقرطاج	١٠ ٠٠٠ ٠٠٠
٢٧١٦ ـ ف ـ ميزانية ٣١ مـاى ١٩٤٨	١٣ افريل ١٩٤٨	مصاريف مختلفة	١٩ ٠٠٠ ٠٠٠
٢٩٠٩ ـ ف ـ ميزانية ١٤ جوان ١٩٤٨	بتعليمات من الكاتب العام للحكومة التونسية	مصاريف مختلفة	٢٤٠٠ ٠٠٠
٣٤٣٨ ـ ف ميزانية ٩ جويلية ١٩٤٨	بتعليمات من الكاتب العام للحكومة التونسية	اصلاح ضيعة مرناق	١ ٢٠٠ ٠٠٠
٣٨٨٢ ـ ف ـ ميزانية ١٣ اوت ١٩٤٨	بتعليمات من الكاتب العام للحكومة التونسية	مصاريف مختلفة	٦ ٠٠٠ ٠٠٠
٤٧٠٩ ـ ف ـ ميزانية ١١ اكتوبر ١٩٤٨	بتعليمات من الكاتب العام للحكومة التونسية	مصاريف مختلفة	٤ ٥٠٠ ٠٠٠
٤٤٦٩ ـ ف ـ ميزانية ٢٥ سبتمبر ١٩٤٨	بتعليمات من الكاتب العام للحكومة التونسية	مصاريف مختلفة	١ ٥٠٠ ٠٠٠
٥٧٨٦ ـ ف ـ ميزانية ١٣ ديسمبر ١٩٤٨	بتعليمات من الكاتب العام للحكومة التونسية	مصاريف مختلفة	٥ ٠٠٠ ٠٠٠
٩٨ ـ ف ـ ميزانية ٧ جانفى ١٩٤٩	بتعليمات من الكاتب العام للحكومة التونسية	مصاريف مختلفة	٥ ٠٠٠ ٠٠٠
٨٩٨ ـ ف ـ ميزانية ٢١ فيفرى ١٩٤٩	بتعليمات من الكاتب العام للحكومة التونسية	مصاريف مختلفة	٥ ٠٠٠ ٠٠٠
١٤٠٦ ـ ف ـ ميزانية ٢١ مارس ١٩٤٩	بتعليمات من الكاتب العام للحكومة التونسية	مصاريف مختلفة	٥ ٠٠٠ ٠٠٠
١٤٠ ـ ف ـ ميزانية ١٠ جانفى ١٩٤٩	بتعليمات من الكاتب العام للحكومة التونسية	بناء ثلاث فيلات بقرطاج	١٠ ٠٠٠ ٠٠٠
١٨٣٧ ـ ف ـ ميزانية ١١ افريل ١٩٤٩	بتعليمات من الكاتب العام للحكومة التونسية	مواصلة بناء الفيلات بقرطاج	٥ ٠٠٠ ٠٠٠
٢٧٩٦ ـ ف ـ ميزانية ٢٧ ماى ١٩٤٩	بتعليمات من الكاتب العام للحكومة التونسية	مواصلة بناء الفيلات بقرطاج	٣٠ ٠٠٠ ٠٠٠
٣٦٣٥ ـ ف ـ ميزانية ١٨ جويلية ١٩٤٩	بتعليمات من الكاتب العام للحكومة التونسية	مصاريف مستعجلة	٨ ٣٠٠ ٠٠٠
٥٦٨٢ ـ ف ـ ميزانية ٢٩ نوفمبر ١٩٤٩	بتعليمات من الكاتب العام للحكومة التونسية	مصاريف مستعجلة	١٠ ٠٠٠ ٠٠٠
٦٠٤٩ ـ ف ـ ميزانية ٢٠ ديسمبر ١٩٤٩	بتعليمات من الكاتب العام للحكومة التونسية	اشغال مستعجلة باملاك البـاى	٩ ٠٠٠ ٠٠٠
٦٠٥٣ ـ ف ـ ميزانية ٢٠ ديسمبر ١٩٤٩	بتعليمات من الكاتب العام للحكومة التونسية	مصاريف مستعجلة	١٦ ٠٠٠ ٠٠٠
		الجملة	١٧١ ٦٠٠ ٠٠٠

(يتبع)

السيد علي البلهوان يعود الى تونس على رأس الوفد البرلماني التونسي

إخواننا العرب معجبون بنهضة تونس وتقدمها

عاد ظهر امس الى تونس وفد المجلس القومى التاسيسى الذى سافر الى سوريا والعراق بدعوة من البرلمان السورى وهو يتركب من السادة على البلهوان كرئيس للوفد والحبيب الشطى والرشيد ادريس وعبد السلام عاشور ومحمد قاسم

وكان فى استقبالهم بالمطار عدد من الشخصيات التونسية يتقدمها السيدان جلولى فارس رئيس المجلس القومى التاسيسى وعبد المجيد شاكر مدير الحزب وثلة من اعضاء المجلس التاسيسى كما حضر كذلك ممثلو الاتحاد التونسى للصناعة والتجارة واتحاد المزارعين وممثلات الاتحاد القومى للنساء التونسيات ووفد عن بلدية العاصمة وجمهور من اصدقاء اعضاء الوفد وعائلاتهم

السيد على البلهوان يقول :

وقد ادلى لنا رئيس الوفد السيد على البلهوان بتصريح قال فيه :

« لقد لمسنا عند زيارتنا لكل من القطرين الشقيقين سوريا والعراق اخوة عربية تجلت مظاهرها بصدق كما لمسنا من جهة اخرى ان زعيمنا المجاهد الاكبر اصبحت سمعته تعلو وتعظم فى العالم باسره . وعند اخواننا العرب وفى الشرق العربى كله تتجه الانظار جميعها [illegible] بعد من افذاذ زعماء العرب بل ويرونه صالحا لان يكون قائد العالم العربى باسره

واخواننا العرب معجبون كل الاعجاب بنهضة تونس وتقدمها وهم يعلقون عليها آمالا جساما فى تقاربهم وفى ايجاد التناخى بينهم سواء بالمغرب العربى او بالمشرق العربى

وحيثما حل ركبنا كان اخواننا يقتبلوننا بصدر رحب وشعور فياض بالاخوة التى تربطنا بهم بعامل التاريخ واللغة والدين وقد اظهروا لنا انهم اخوة بحق .

والعالم العربى يخطو اليوم خطوات شاسعة نحو النهوض والتقدم العربى فى كل مكان واملنا ان يتوصل العرب الى معرفة انهم اخوة لا يمكن لهم ان يتفرقوا خدمة لحرياتهم وللسلم الذى تتوق له البشرية جمعاء.

واستوضح احد الصحافيين السيد على البلهوان هل توجد علاقة بين قدومه الذى ربما تقدم عن موعده وبين اجتماع الديوان السياسى وقد نفى الاستاذ البلهوان ان رحلته اختصرت وقال انه كان من المقرر قبل سفر وفدنا ان نعود فى هذا اليوم الى تونس

رئيس الوزارة الليبية يحدد سياسة حكومته

طرابلس (ليبيا) ٢٢ جويلية (ف ب) : حدد السيد عبد المجيد كعبار رئيس الوزارة الليبية سياسة حكومة الداخلية والخارجية فى حديث نشرته له صحيفة (طرابلس الغرب) فى عددها الصادر امس فقال : « ان ليبيا بصفتها عضوا بالجامعة العربية تريد اولا تطبيق جميع القرارات الصادرة عن هذه المنظمة وهى لن تنضم لا الى الكتلة الغربية ولا الى الكتلة الشرقية وانما ستكتفى بالمحافظة على العلائق الطيبة مع كلا الجانبين

وتواصل القيام بالالتزامات المترتبة عن اتفاقاتها مع بعض البلدان وعن ميثاق الامم المتحدة اما من الناحية الاقتصادية فان ليبيا ستقبل بكل حرارة كل مساعدة تمكنها من القيام بحاجياتها الخاصة وهى تتعهد بانها لن تنسى ابدا المساعدة المعنوية والمادية التى ستقدمها لها الامم الصديقة .

واما فى الميدان الداخلى فان الحكومة الليبية تبذل قصارى جهدها لمقاومة البطالة وتنمية الموارد الوطنية .

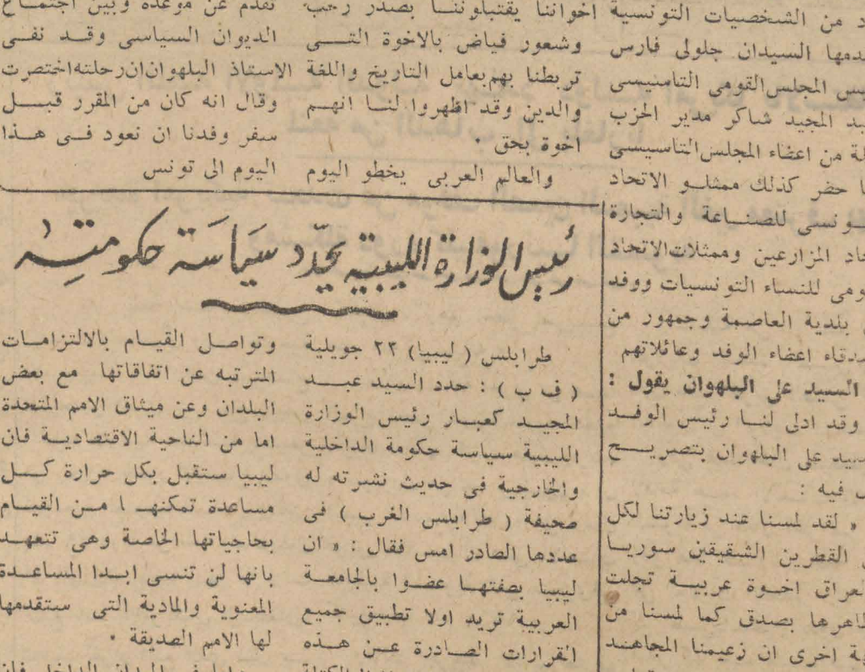

السيد على البلهوان يفضى بتصريحه وقد ظهر خلفه الى اليسار السيد جلولى فارس رئيس المجلس التاسيسى والى يمينه السيد الحبيب الشطى وكيل الرئيس (تصوير عصمان)

قضية الجزائر فى المجال الدولى

لامة " اللجنة الامريكية الخاصة بافريقيا " للكونغرس الامريكى على الحكومة الامريكية التدخل السريع لمنع ارسال السلاح الامريكى الى الجزائر مع السعى لفتح مفاوضات تؤدى لاستقلال هذه البلاد

واشنطن ـ (لمراسلنا الخاص فريد زوسى)

ظهرت معارضة جديدة للائحة التى قدمها السيناتور كيندى والتى يدعو فيها الولايات المتحدة لمساندة الجزائر حتى تحقق استقلالها

ولم يقف السيناتور كيندى وحده فى الميدان بل ان لائحته كانت بمثابة المنبه الذى ايقظ الكثيرين من احرار امريكا وهكذا تقدمت احدى اللجان الى الكونغرس الامريكى بطلب مستعجل يوصى بمنع ارسال الاسلحة الامريكية من فرنسا الى الجزائر وان تسعى الحكومة لدى هيئة الامم المتحدة فى سبيل ايقاف اطلاق النار فى الجزائر والشروع فى مفاوضات تؤدى الى استقلال هذه البلاد .

وتتالف هذه اللجنة من عدد لا باس به من الشخصيات الامريكية من رجال الاعمال والموظفين والمدنيين ومن ضمنهم الكاتب المشهور « جون قونتر » مؤلف الكتاب القيم : « داخل افريقيا » .

وقد صرح رئيس هذه اللجنة قائلا ان الشعب الجزائرى مدفوع فى كفاحه الراهن بالدوافع نفسها التى تقود المرء نحو الحرية وهى الدوافع التى ساقت الشعب الفرنسى لان يقوم بثورته الشهيرة وهى ايضا الدوافع نفسها التى حفزت الشعب الامريكى للثورة والتحرر .

ثم يقول رئيس اللجنة بعد ذلك : ان الحركة القومية فى الجزائر قد اينعت وازدهرت وعاشت وهى اليوم تمثل ارادة اغلبية الشعب الجزائرى .

اسلحتنا ترسل لمقاومة حركة التحرر بالجزائر

ثم يضيف الى ما تقدم قوله: حيث ان الولايات المتحدة هى زعيمة العالم الحر فقد تسبب موقفها الاخير لها فى انتقادات مرة وقد خسرت الحكومة الاميركية كثيرا وخاصة فى شمال افريقيا كل ذلك لانها شاءت ان تركز عنايتها فيما يتعلق بامن غربى اوروبا واهملت العناية بما يقع من نزاعات فى الجهات الاخرى وبينما نرى انظار حكومتنا متجهة صوب ناحية اخرى نجد ان اسلحتنا وموادنا الحربية التى نقدمها الى الحلف الاطلسى ترسل جميعها الى الجزائر حيث تستعمل ضد حركة التحرر ولولا هذه المساعدات لكان من المستحيل على الحكومة الفرنسية تحمل نفقات الحرب فى الجزائر التى تقدر بـ ٢٫٨٠٠٫٠٠٠ دولار فى اليوم » .

ثم يقول بعد ذلك ان اللجنة الامريكية الخاصة بافريقيا تضم امريكيين من مختلف الطبقات من جميع الولايات ويمثلون وجهات نظر مختلفة وهم يرفضون نظرية دوللس التى تقول انه لا سبيل الى تقديم مساعدات لصالح الجزائر . ونحن نرفض الراى القائل بان الاستعمار السوفياتى فقط هو الذى تهمنا مقاومته ونحن لا نرى ما يدعونا لغض النظر عن الشرور التى يرتكبها الاستعمار الفرنسى فى الجزائر بينما تهاجم فى الوقت نفسه الاستعمار الوحشى الذى يفرضه الاتحاد السوفياتى

طلبت اللجنة من الحكومة الامريكية بان تتدخل حالا لدى الحلف الاطلسى حتى تتوقف فرنسا عن ارسال الاسلحة الامريكية الى الجزائر قصد استعمالها هناك ضد الجزائريين لاننا نلطخ عندئذ ايدى الامريكان بالدم الجزائرى بطريق غير مباشر .

« واذا كان التاثير العام فى امريكا يجب ان يستغل لحماية حقوق الاقلية الاروبية بالجزائر كذلك يجب ان يستغل لحماية اهداف الاغلبية الساحقة من الشعب الجزائرى .

« اجل ان الراى العام بالولايات المتحدة يجب ان يلعب دوره كاملا فى سبيل حل المشكل الجزائرى » .

نشاط كتلة الدول العربية الاسيوية لفائدة الجزائر

الامم المتحدة ـ نيويورك

طلبت الدول الافريقية الاسيوية من منظمة الامم المتحدة مناقشة القضية الجزائرية اثناء الدورة المقبلة للجمعية العامة التى ستعقد بنيويورك فى ١٩ سبتمبر ١٩٥٧

وقد اعدت دول المجموعة الافريقية الاسيوية اثر اجتماعات عديدة وباتفاق مع حكوماتها لائحة تطالب فيها بادراج هذه القضية بجدول الاعمال معتمدة على ما ياتى :

بما ان الجمعية العامة قد قدمت توصية بالاجماع فقد كان من المنتظر ان تتخذ عدة اجراءات لتطبيق هذا القرار وللنظر فى حل عادل للحالة بالجزائر بيد انه يلاحظ ان هيأة الامم المتحدة لم تشعر منذ المصادقة على قرار الدورة الحادية عشرة للجمعية العامة من طرف اعضائها باتخاذ اية اجراءات ايجابية لتحقيق غايات القرار . بل على خلاف ذلك لقد تفاقمت الحالة بالجزائر وازدادت الالام والخسائر فى الارواح البشرية ولا تتجه مجرى الاحداث بالجزائر اليوم نحو حل سلمى عادل وديمقراطى يتماشى ومبادىء قانون هيأة الامم واذا ما دامت هذه النزعة مع ما تكتسيه من شدة فان ذلك يجعل اكثر من اى وقت مضى حل هذا المشكل بعيد المنال . وقد طرحت مسالة تفاقم الحالة بالجزائر على الامين العام للمنظمة الدولية وعلى جميع الدول الاعضاء فى رسالة مؤرخة فى ١٥ افريل ١٩٥٧ وموقعة من طرف ممثلى ١٩ دولة من اعضاء هيأة الامم المتحدة ونظرا لازدياد التعفن وتعداد المجازر وتقتيل الذكور من الاهالى مثل ما وقع بقرية ملوزة والقصباء فى نهاية شهر ماى فقد ساندت عدة دول فكرة اجراء تحقيق دولى يبحث عن الاسباب والظروف التى جرى اثناءها حادث ملوزة الفظيع .

وهكذا يتضح ان الحالة عوض ان تتجه حول الهدوء والانفراج والتقليل من الخسائر فى الارواح البشرية والالام تزداد خطورتها الامر الذى لا يتفق والامل الذى عبرت عنه الجمعية العامة فى القرار الذى صادقت عليه يوم ١٨ فيفرى ١٩٥٧ الذى جاء فى فقرته الاخيرة: ولا يمكن الجمعية العامة الا ان تعبر عن املها بان النظر فى المسالة الجزائرية مدعوة لذلك لادراج القضية الجزائرية فى جدول اعمال دورتها الثانية عشر

وكانت الرسالة التى اضيفت اليها هذه المذكرة موقعة من طرف ٢١ دولة من بين ٢٨ التى تحتوى عليها الكتلة الافريقية والاسيوية

والدول الموقعة من بينها ١١ دولة عربية المغرب وتونس وليبيا ومصر والسعودية واليمن والاردن ولبنان وسوريا والعراق والسودان ثم دول الافغانستان وايران والباكستان والهند والنيبال واندونيسيا والفيليبين وسيلان والحبشة واليابان . اما كلا من تركيا واللاوس وهما من ضمن الكتلة فقد ابتا التوقيع على الرسالة بيد انهما وعدتا بمساندتهما .

ولم يتمكن ممثل كمبوديا بسبب الازمة الوزارية القائمة ببلاده من الاتصال بارشادات من لدن حكومته كما ان ممثلى بيرمانيا وتايلندا لم يتصلا بارشادات حتى امد التوقيع اما مندوبا غانة وليبيريا فلم يعطيا اى تفسير للاحتفاظ بصوتهما ومن المتوقع ان ينظما الى بقية اعضاء الوفد فى المستقبل .

وتبدى الدوائر الباريسية قلقا كبيرا لفقدان الامل فى التخلى عن هذه النقطة من جدول اعمال الدورة الثانية عشرة للجمعية العامة وهى تامل فى تقديم قدح فى المشروع الخاص بالجزائر

وقد كان ذلك محل نقاش فى باريس بين الم . داق همارشولد والحكومة الفرنسية

وعلم من نيويورك ان فرنسا تامل تاجيل اى نقاش خاص بالمشكل الجزائرى الان لتتمكن فى الاسبوع الاول او الثانى من شهر نوفمبر تقديم برنامج يكون محل رضا ممثل امريكا اللاتينية واغلبية الوفود الاستعمارية الاروبية والامريكية .

ويرمى هذا البرنامج الى محق كل قرار قد يصدر عن الكتلة الافريقية الاسيوية

وتوجد الهند فى هذه السنة فى صف المتحمسين لهذه القضية بينما لم توقع فى السنة الفارطة على مشروع طلب ادراج القضية الجزائرية وقد بلغ عدد الموقعين ٢١ دولة ومن المؤمل ان ينضم الى هذه الدول دول اخرى الامر الذى يمثل ضربة قاضية بالنسبة لفرنسا وسياستها العدوانية بالجزائر

الرياضة

الآن .. هل قمنا كرياضيين بواجبنا نحو الكومة ؟ فلنحاسب ضمائرنا ونحاسب أنفسنا عما أنجزناه وماذا فعلناه

بقلم برهوم

معذرة اخواني الرياضيين واقصد منكم اليوم بالذات الكثيرين من مسيري نشاطنا الرياضي لمختلف الجامعات الرياضية .

معذرة ان تجرات عليكم اليوم والقيت على مسامعكم مثل هذا السؤال الذي عنونا به حديث هذا الاسبوع

ولو اننا نعتبره نحن هنا كما يعتبره غيرنا من قراء هذا المكان انه من حق صفحة رياضية كصفحة جريدة (العمل) التي كانت ومازالت لسان الرياضيين والترجمان المعبر لدى الحكومة والسلطات المسؤولة عن رغائب الرياضيين ومطالبهم التي انجزت منها حكومتنا الشيء الكثير .

وان ينس بعضكم فلا اظن هناك من ينسى ان هذه الصفحة كانت اول من لفت نظر الحكومة التونسية من ايامها الاولى التي برزت فيها هذه الجريدة الى عالم الوجود وهي اواخر سنة ١٩٥٥ وقد كتبت من جملة ما كتبت تحت عنوان نحن والحكومة قالت فيه

نحن نعرف ان الحكومة التونسية تخوض اليوم في حل عدة مشاكل ذات اهمية لكننا من واجبنا مصارحتها بان نقول لها ان مشكلة الرياضة لا تقل اهمية عن البقية ..

ثم افسحت المجال لمن يريد ان يعبر عن آرائه وتمنياته في حقل الرياضي مبينة للجميع ما يهو فراطية منهاجها السياسي واحترامها للمبادىء الرياضية التي تنهى عن السماح للسياسة والسياسيين والجنس والحزبية بالتكتل بدخول الميادين ومجتمع عالم الرياضة ومن الاراء والافكار التي قدمتها ونشرتها في مقال نشرته في شهر جانفي ١٩٥٦ لشخصية رياضية تركته حرا يخاطب الحكومة راسا ويسألها بعنوان بارز هل قام رجال الحكومة باعباء الرياضة في القطر التونسي ؟ وفي خاتمة المقال يقول :

« فعلى الحكومة التونسية وعلى وزير المال ان ينتبها الى اهمية المسالة التي نردد صداها اليوم اننا نطالب بكذا ونرغب في كذا الخ ..

لكن لم يمض عى هذا المقال وغيره من المقالات فترة زمنية حتى كانت حكومة الشعب عند حسن ظن الجميع .

وبسرعة البرق اسست كتابة الدولة للشباب والرياضة لتعنى بالشؤون الرياضية الداخلية او الخارجية في نطاق اوسع من نطاق مصلحة الرياضة السابقة .

وعينت شابا يتدفق وطنية وحماسا واستقلت الرياضة وانسحبت هيئتنا الرياضية من جامعات فرنسا التي كانت تضع انفها فرضا على ادارة الرياضة بتونس ايام كان الرياضيون لا يرغبون في تحريرهم الرياضي كما رعبت في ذلك النقابة التونسية بوصفهم يديرون هيئة اجتماعية لا يجوز شرطا ان يكون استقلالها مرتبطا بالاستقلال السياسي

ثم خصصت للرياضة ميزانية ضخمة من قبل الحكومة التي صوتت بالاجماع على منح الرياضة قرضا وافرا من المال لانعاش الحركة الرياضية وازدهارها وعمدت الحكومة التونسية المتمثلة في الميدان الرياضي وفي شخص السيد كاتب الدولة للشباب والرياضة على توحيد صفوف الهيئات الرياضية التي كانت فيما مضى مشتتة ومتبعثرة كل منها يعمل تحت قيادة خاصة دون سياسة محكمة وبرنامج مدقق وتم التئام الاسرة الرياضية الى بعضها وانتظمت كتلة واحدة تحت لواء كتابة الدولة للشباب والرياضة

وكلنا يذكر ما قاله لنا يومئذ ممثل الحكومة المسؤول عن هذا الميدان في اجتماع عام ضم كافة المسيرين والاداريين والفنيين والصحافيين

قال هذه رياضتكم قد استقلت وتونستها حكومتكم خذوا قيادتها وتولوا بانفسكم ادارتها وانشروا الرياضة بين افراد الشعب لنضمن لانفسنا شعبا قويا وجيلا سليم البنيان نعتمد عليه فاصنعوا الابطال وشجعوهم واعملوا على ابراز مواهبهم للعالم ليعلم ان تونس ابطالا ورجالا

واعملوا لاوطانكم مخلصين بحزم فالحكومة والشعب من ورائكم تمولكم بالعون والجهد والمال وعلى هذه الجملة انزال على ما اذكر ستاروا اول اجتماع انعقد بمقر كتابة الدولة للشباب والرياضة

وقد مضى على ذلك الاجتماع عام وبضعة اشهر ، لذا فلنحاسب انفسنا الان عما انجزنا ـ ؟ وما ذا فعلنا ؟

ولنا ان نتساءل اين حركة الجماز التي اندثرت وقبرت بينما كان لنا فيها بالامس ابطال بارزين . لقد اغلقنا بايدينا ابواب انديتها وتركنا اجهزة الجماز لا يمسكها سوى خيوط العنكبوت كما قلنا سابقا في هذا المكان قبل ان يحل بين ظهرانينا المسيو مارس باكي فيكتب عنها يوم الاحد الماضي بجريدة (البتي ماتان) وقلمه عنها كله اسف ولوعة

واين وصل تقدم العاب القوى فهل كنا نظن انه سيأتي وقت من الاوقات تاتي فيه امامنا فرصة ذهبية كي نخرج نتسابق في دورة عربية رياضية فنقيم مسابقة تجريبية للمارتون لاختيار على ضوء نتائجها من يمثلنا في هذه الدورة فلم نجد من المتسابقين سوى ثلاث عدائين سجلوا وقتا تستطيع ان تسجله السلحفات لو تجهد نفسها

ثم اين الملاكمة وازدهارها وشهرة ابطالها التي رددت اسماءهم قصور الرياضة لا بافريقيا الشمالية فحسب بل كامل الدنيا في اوروبا والشرق وحتى امريكا فاين الملاكمين الهواة ومبارياتهم التي كانت تقام باستمرار من يوم لاخر ؟

حتى اذا ما عاد نشاطها في وقت من الاوقات في هذا الموسم كان القصد منه هو مجرد تكوين ضجة تمويهية قبل موعد يوم تجديد انتخاب عضوية المعينين بدليل انه من يوم ان تم الانتخاب انتهى نشاط الملاكمة وعاد الى خموده وركوده

ثم اين نشاط بقية الالعاب كالسباحة اين فروع الجمعيات العديدة التي كنا نسمع عنها في الماضي . ما الذي قتلها وغيرها من الالعاب التي قيل لنا اننا تونسناها كرياضة البحرية والرياضة الجوية ما لنا لم نسمع عنها شيئا ولم يسعدنا الحظ بان نتفرج في احدى مسابقاتها لناخذ فكرة عنها

لقد بان بالكشوف ان الحكومة التونسية قد اظهرت لنا تشبعها بالروح الرياضية واظهرنا نحن اننا بعد الناس عنها اذن يبدو ان الوقت قد حان كي نحكم ضمائرنا ونحاسب انفسنا هل قمنا بواجبنا نحو الحكومة بعد ان قامت هي بدورها . وتخلفنا نحن عن اداء دورنا

تصفية جمعية الاوقاف
اعلان بيع فرائد زياتين بالحمامات

ستقع بمحل وكالة الجمعية بالحمامات يوم الخميس ٢٥ جويلية الجاري على الساعة التاسعة صباحا بتة بيع عدة فرائد زياتين من ممتلكات الجمعية ولزيادة الارشادات يراجع الاعلان عدد ٧ المحرر في الغرض او وكالة الحمامات

في ميدان التصنيع

تونس تبلغ غايتها في ميدان التصنيع فتستورد جميع موازم السيارات التي تجدونها بـ
المصرف الصناعي للسيارات للهنشيري اخوان
شارع مدريد عدد ٣٨
تونس
الهاتف ٤٨٥ ٢٥٨
المحل مفتوح كامل الاسبوع عدا بعد زوال يوم الاحد

تصفية جمعية الاوقاف
اعلان كراء

١٠٠٠٠٠ قسم شاغر من عدد ٩ بشارع باب الجديد عدد ٤٤ مكرر به اربعة بيوت وجميع المرافق .

ستقع بمحل تصفية جمعية الاوقاف بنهج الكنيسة عدد ٥٥ بالحاضرة على الساعة العاشرة من صباح يوم السبت في ٢٧ جويلية الجاري بتة تسويغ القسم اعلاه لمدة بقية العام الجاري والعامين بعده والمبلغ الافتتاحي له في السنة ما رسم بمناه .

سباق الدراجات مجرى المضمار التواتي وابن عبدا أبطال هذا الاسبوع

اقيمت عشية يوم الاحد بمضمار ملعب يونق بيريز مسابقات عديدة لجرى المضمار ، بدا البرنامج لمسابقة التصفية وطريقتها الغاء الاخير في كل دورتين وشارك في هذه المسابقة ما يزيد عن اثنى عشر متسابقا من راكبي الدراجة لقسم المبتدئين فاز في النهاية المتسابق زراب من جمعية البريد وحموا بالمركز الثاني ـ حمادي ابن الفضل ـ الاتحاد الرياضي الاسلامي يليه كوزيمانو ـ جمعية الاشغال العمومية ، ثم جرت مسابقة في السرعة لابطال الدرجة الاولى خرج منها فائزا التواتي وابن علي وبادزا وصبايا ـ وعندما اقيمت بينهم مسابقة الدور ما قبل النهائي تلاقى في الدور النهائي كل من الفائزين التواتي وبادزا وكان النصر حليف التواتي بطل سباق السرعة ، ثم دارت مسابقة فردية لقطع مسافة كيلومتر ولمن يستطيع تسجيل زمن اقل من الاخر فتسابق كل من ابن عبدا والتواتي وابن علي وروسو وكان الاول ابن عبدا الذي سجل دقيقة و ٢٠ ثانية و ٤ اعشار وسجل التواتي الثاني في الترتيب دقيقة و ٢١ ثانية الثالث ابن علي دقيقة و ٢١ ثانية و ٤ اعشار وسجل روسو الرابع دقيقة و ٢٢ ثانية و ٧ اعشار .

وختم حفل يونق بيريز بمسابقة راسة لكافة المسابقين دامت ٥٠ دورة فاز بالرتبة الاولى مرة اخرى التواتي يليه ابن الفضل ثم الحوات ثم ابن علي وفي الجملة نلاحظ ان رياضة الدراجات كل اسبوع بخير

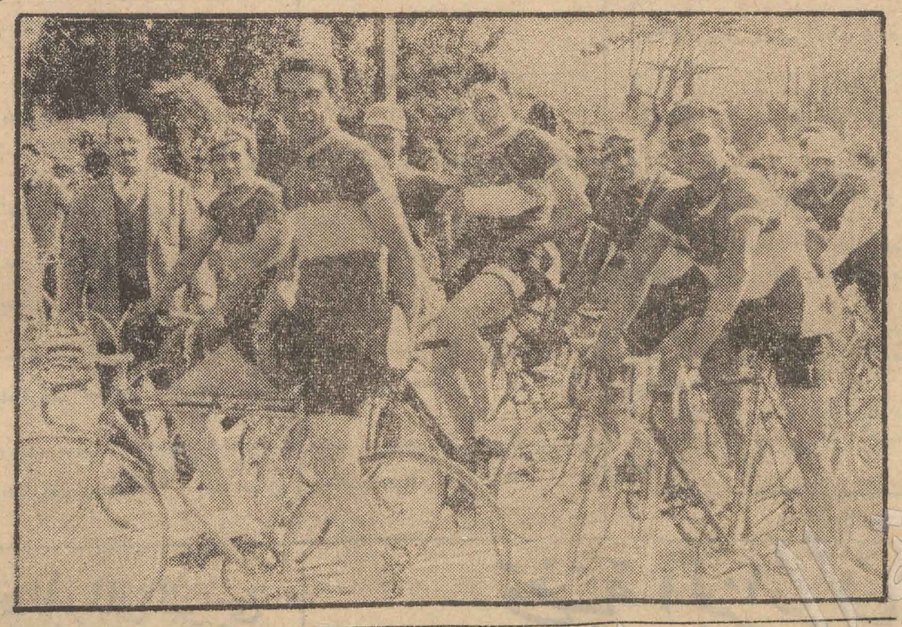

توحيد النوادي الرياضية بابن عروس تحت اسم النادي الرياضي

ابن عروس ـ لمراسلنا احمد عزوز

تحت اشراف رئيس البلدية السيد الجيلاني نابولتان اجتمعت هيئتا فريقي الترقي الرياضي وسيور تينق ابن عروس برئاسة الم . بول في جلسة توحيدية .

وفي اثناء هذا الاجتماع تقرر ان تتوحد الجمعيتان تحت اسم النادي الرياضي بابن عروس .

وقد وافقت الجلسة على توسيع ميدانها الرياضي بانشاء فرق اخرى في الميدان الرياضي من عدو ودراجات وكرة سلة ورياضة بدنية وذلك تماشيا مع رغبة شباب ابن عروس ودوائرها وحسب ميولهم الرياضية وتحقيقا لاحدى فقرات برنامج النهوض الاجتماعي .

هذا وعلى الشبان ان يتوجهوا الى مركز النادي ٤ نهج الساحل بابن عروس حيث يجدون روحا رياضية وجوا ملؤه الاخاء والمودة واستقبالا حارا يشع منه الحماس الرياضي ليسجلوا اسماءهم في الميدان المحبب اليهم .

تم انتخاب جامعة كرة القدم بصفة شرعية

كان صباح يوم الاحد الماضي موعد اجراء الجلسة العامة لجامعة كرة القدم التي تقرر من قبل كتابة الدولة للشباب والرياضة واعادة انتخابها نظرا لعدم شرعية جلستها العامة الاولى حسب بيان منشور المجلس الاعلى للرياضة الذي نشرناه هذا الاسبوع .

وقد بدات عملية الانتخابات بنادي اورورا من الساعة السابعة والنصف الى حد الساعة الثالثة وبلغ عدد المترشحين بما فيهم الاعضاء السابقين والاجانب والمترشحين الجدد ٣٢ مترشحا لاختيار منهم عشرة مترشحين لا غير ثم اختبارهم جميعا في الدورة الثالثة .

الاولى اسفرت نتيجتها عن خروج سبعة اعضاء وقع التصويت عليهم وحصلوا على النقط الزائدة على نصف الناخبين الذين كان مجموع اصواتهم في الدورة الاولى ١١٨ صوتا يمثلون ٥١ ناديا وهؤلاء السادة السبعة هم :

حميدة الهنتاتي ٩٢ صوت
عبد الكريم ابن الشيخ ٨٥
عبد الحميد ابن الامين ٧٣
الباجي المستيري ٧٠
الدكتور الشاذلي زويتن ٦٨
محمد الغزي ٦٠
الجيلاني بكار ٦٠

وفي الدورة الثانية كانت مجموعة الاصوات ١٠٧ خرج السيد نجيب سقا منتخبا بمفرده وحصل من عدد الاصوات على ٥٨ صوتا .

وفي الدورة الثالثة صادقت الاغلبية على ترشيح كل من السيدين بوبكر الصاوي وصالح بن جناة اللذين اكتمل بهما عدد الاعضاء اللازمين وحضر جلسة هذا الانتخاب السيدين حسيب بن عمار واحمد ابن شعبان نائبا كتابة الدولة للشباب والرياضة .

في سباق تجربة المارتون استعدادا للدورة العربية لم يمثل هذا الاسبوع سوى ثلاثة متسابقين

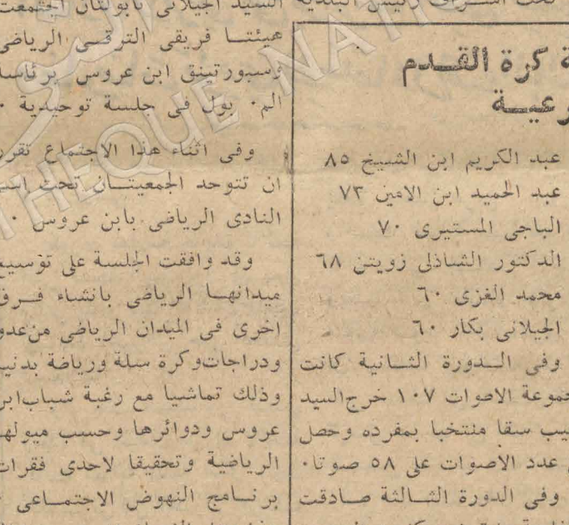

نظمت عشية يوم السبت جامعة العاب القوى باريانة مسابقة تجريبية للمارتون لاختيار ممثلي تونس في الدورة العربية الرياضية القادمة ومن سوء الحظ لاحظنا غياب عدد كبير من المتسابقين ولم يشارك في هذه المسابقة التجريبية الهامة سوى ثلاثة متسابقين قطعوا مسافة ٣١ كيلومتر في جوبارد من جميع نواحيه ومما زاد الطين بلة الوقت البطيء الذي سجل في هذه المسابقة فقد ادرك العدائي الاول عزيز ـ خط النهاية بعد ان سجل ساعتين و ٢٤ ثانية اي معدل خمسة عشر كيلومتر في الساعة بينما سجل القاسمي في الاسبوع الماضي في مسافة ٣١ كيلومتر مشى معدل ١٠ كيلومتر في الساعة ويليه العدائي الطوزني ترتيبه الثاني في سباق المارتون والثالث والاخير هو العدائي بالاخضر .

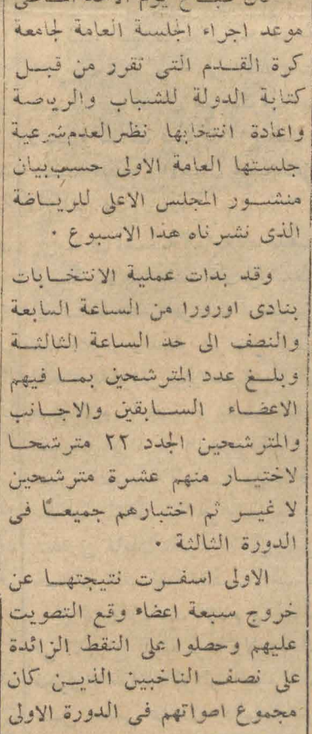

بما انك تاكل كل يوم يجب أن يعمل مصرانك كل يوم ليس له الحق أن يتكاسل . واذا لم يقم بعمله بانتظام تشعر انت بتعب فتوشك ان تفقد شاهيتك ونشاطك : لتهمزه ولتركه تناول وقت النوم قرصا او اثنين لاكسو الدواء الذي يقاوم القبض .

يفعل لاكسو مفعوله اثناء نومك . غدا صباحا عند صياح الديك تشعر بتحسن . تقدر كمية لاكسو بهولة حسب مزاجك .

لمقاومة القبض املك لاكسو من الصيدلية :
حقة خضراء وحمراء مع علامة الديك في الجوانب .

2298 P. 35.970

رئيس اللجنة الاولمبية الدولية يهدد دولته امريكا بالاستقالة لمنعه من الذهاب الى بلغاريا

جريدة امريكية تتحدث عن موقف الصين الشعبية الغير معترف بها ومشكلة دورة كليفورنيا الشتوية

منذ بضعة اسابيع صرح المتحدث الصحفي في وزارة الخارجية الامريكية بانه رفض السماح للمستر هبري برونديج رئيس اللجنة الاولمبية الدولية بالسفر الى بلغاريا لحضور الاجتماع الدولي للجمعية العمومية للدول والذي يضم ٤٩ دولة من انحاء العالم وقال ان الوزارة ابلغته انها ما زالت تمنع سفر الامريكيين الى بلغاريا تنفيذا لقرار المنع الذي صدر منذ سبع سنوات عندما قطع البلدان العلاقات الديبلوماسية بينهما ورد برونديج عى هذا المنع فيقول: ان معنى من السفر الى بلغاريا لحضور المؤتمر الدولي بصوفيا في سبتمبر المقبل لطمة صارخة ومسالة خطيرة موجهة للروح الرياضية عامة . انه اقرب الى نفسي ، بصفتي رئيسا للجنة الدولية الاولمبية ان استقيل من ان امنع من تولى مسؤوليات مركزي ، تصوروا موقفي من الدول الاخرى وموقفها من بلادي ـ الولايات المتحدة ـ . اذا ما حدث هذا فمعناه ان في وسع الولايات المتحدة مثلا ان تلغي النظام الاولمبي .. انها ستكون طعنة تصيب حتى العلاقات الدولية وان الالعاب الاولمبية الشتوية التي ستجرى في كاليفورنيا ستنتزع من امريكا وتقام في مكان آخر هذا هو التصريح الذي ادلى به المستر برونديج رئيس اللجنة الدولية الاولمبية من سانتا باربارا بكاليفورنا وهو اخطر تصريح صدر منه في حياته .

وهناك مشكلة اخرى من هذا النوع يخص الدورة الشتوية تتعزم امريكا اقامتها كتبت هناك جريدة « نيويورك هرالد تريبون » ان الصين الشيوعية عازمة على ارسال فريق للاشتراك في الالعاب الاولمبية الشتوية التي ستجرى في كاليفورنيا عام ١٩٦٠ .

وقالت الجريدة اذا لم تعترف الولايات المتحدة بالصين الشيوعية قبل ذلك التاريخ فقد تنعقد الامور وربما اجريت الالعاب الاولمبية في مكان آخر . ذلك لان الصين دولة معترف بها في اللجنة الاولمبية الدولية ولابد من توجيه الدعوة اليها للاشتراك في هذه المباريات .

والمشكلة هي ان عدم اعتراف الولايات المتحدة بالصين يحول دون منح الفريق الصيني تاشيرة الدخول الى الولايات المتحدة

وفي هذه الحال سيضطر الامر لاقامة هذه الالعاب الاولمبية الشتوية في مكان آخر غير امريكا وفي هذا خسارة رياضية وادبية على الولايات المتحدة . الا اذا سمح للرياضيين بالدخول بدون جوازات سفر كما هو متبع في بعض الاحيان .

في البلاد العربية

مصر تشترك في ٤ سباقات دولية لسباحة المسافات الطويلة

ستشترك مصر في اربعة سباقات دولية للسباحة الطويلة يوم ٢٨ يوليو بطولة العالم بين كابرى ونابولي ومسافتها ٣٣ ك ويمثل مصر فيها ابوهيف وحامد مصطفى وجابى فينى وعبد المنعم عبده يسافر هذا الفريق من الاسكندرية وثلاثة سباقات اخرى بالسويد سباق استوكهولم ومسافته ٢٥ ك ، يوم ٢٨ بحيرة ايفون ومسافته ٢٠ ك ، ويوم ٧ اغسطس سباق هلسنبورج لمسافة ١٠ ك ، ويمثل مصر في هذه السباقات الثلاثة : حلمي المراغي وحسن ابوبكر (محترفين) ومحمد علي (هواه) يرافقهم الاستاذ عبد الفتاح شفشق اداريا وقائمقام محمود علي حكما ..

فريق سوريا في اوروبا

لعب منتخب شرطة الجيش السوري لكرة القدم مباراته الاولى في المجر مع فريق بلدة سيجد فخسر صفر ـ ١ ، وفي مباراته الثانية مع فريق ماهاتش فاز السوريون ٢ ـ صفر . وسيلعب السوريون اربع مباريات في المجر من ١٢ مباراة في بلدان اوروبا الشرقية .

الامانة العامة لجامعة الدول العربية والدورة الرياضية العربية

ابلغت الامانة العامة لجامعة الدول العربية مديرية الدورة العربية انها حولت لها نصيبها من نفقات اقامة الدورة الثانية وقدره ٤٢ الف و ٥٠ جنيها اي ٤٢ مليون فرنك و ٥٠ الف بموجب كتاب رسمي بتاريخ ٢٦ جوان

الفريق السوداني يفوز على فريق الصين ٤/ صفر

فاز الفريق السوداني لكرة القدم الذي يزور الصين الشعبية الان على فريق كانتون باربعة اهداف للا شيء .

وقد استمرت المباراة ٤٠ دقيقة فقط حسب اتفاق الطرفين نظرا لشدة حرارة الجو . وقد اظهر الفريق السوداني براعة في التمريرات القصيرة وكان نجم المباراة اللاعب السوداني سري الذي احرز ثلاثة اهداف من الاربعة وحضر المباراة ٥٠ الف شخص ومما هو جدير بالذكر ان الفريق السوداني ادى صلاة العيد في مسجد كانتون العريق الذي يرجع تاريخه الى اكثر من ١٣٠٠ عام

الحد الادنى للاشتراك ببطولة العراق بالحديد

قرر الاتحاد العراقي لرفع الاثقال ان يقيم في الشهر القادم بطولة المناطق الشمالية والجنوبية والوسطى ، وبطولة العراق في بغداد وحدد الاتحاد ، حدا ادنى للاشتراك بهذه البطولة ، الارقام التالية :

الديك ـ ٢٦٠ كيلو غراما .
الريشة ـ ٢٨٠ كيلو غراما
الخفيف ـ ٣٠٠ كيلو غرام
المتوسط ـ ٣٢٠ كيلو غراما
خ ثقيل ـ ٣٣٥ كيلو غراما
م ثقيل ـ ٣٥٠ كيلو غراما .
الثقيل ـ ٣٦٥ كيلو غراما .

السباحون اللبنانيون يرفضون السفر لموسكو

رفضت وزارة التربية الوطنية اللبنانية السماح لفريق السباحين اللبنانيين التعاقد مع مدرب مجرى للسباحة ، وذلك بحجة انه ينتمي الى دولة شيوعية

وقد ادى هذا الاجراء الى رفض السباحين اللبنانيين الاشتراك في الرحلة التي نظمت لزيارة الاتحاد السوفيتي بمناسبة مهرجانات الشباب في موسكو ، وذلك احتجاجا على قرار الحكومة اللبنانية .

(بيروت : ١٠ش١٠)

آشي مور يدافع عن لقبه

صرح مستر جوليوس هيلفاند رئيس لجنة الملاكمة الدولية ان ارشي مور بطل العالم في الملاكمة في وزن خفيف الثقيل قد اتفق على ان يتقابل مع متحديه نيرتي انتوني في مباراة على اللقب خلال شهر سبتمبر القادم بمدينة لوس انجلس .

اعلان غيبة

تعلن للعموم المراة عائشة بنت الشيباني بن ابراهيم شواط الملاحي الساكنة بنفردان ولاية مدنين مشيخة الملالحة ان زوجها البشير بن سعد ابن عبد النبي شواط قبيله غاب عنها قبل البناء بها غيبة بعد وانقطاع منذ سبعة اشهر فارطة عن التاريخ ولا يدرى موته من حياته ولا اين هو في بلد من بلاد الله تعالى ومد تضررت من البقاء على تلك الحالة فقامت عليه بنازلة شخصية قيدت تحت عدد ١١١٢ بالمحكمة الابتدائية بقابس تطلب فيها طلاقها بموجب الاعسار بالنفقة وعليه فمن كان له علم بمقر الزوج المذكور او يمال له او متمول فليعلم بذلك السيد حاكم الناحية ببنقردان في اجل لا يتجاوز اربعين يوما من تاريخ هذا وكتب عن اذن السيد الحاكم المذكور .

في ٧ ماي ١٩٥٧

اعلان كراء دار بباجة

يعلن للعموم الحكيم محمود العرابي المقدم على القاصرين من ورثة شقيقه الطاهر ووكيل الرشداء منهم انه سيقع اشهار كراء جميع الدار الكائنة بزنقة السعيد بباجة المخلفة عن المرحوم الطاهر المذكور لمدة عام وعينت البتة لصبيحة يوم الاحد الحادي عشر من اوت المقبل على الساعة العاشرة بمكتب العدل بباجة الشيخ فرحات بن بلقاسم وجميع المصاريف تحمل على الكاري .

وكتب في ٢١ ذي ١٣٧٦ وفي ٢٠ جويلية ١٩٥٧

الحياة الاقتصادية والاجتماعية . الحياة الاقتصادية والاجتماعية . الحياة الاقتصادية والاجتماعية . الحياة الاقتصادية والاجتماعية . الحياة

شعب الحزب تعمل لرفع مستوى الشعب

كان يوم الاحد الماضى موعدا لعمل جليل قامت به شعب الحزب الحر الدستورى لمنطقة الجبل الاحمر .

فان هذه المنطقة ـ كما كنا كتبنا عنها المرارالعديدة ـ تشكو نقصا فادحا فى مرافقها الحيوية واهمها مسالة المسكن الصحى وما يتعلق به من ماء ونور ومجارى مياه تجمعت هيئات شعب هذه المنطقة فى الثامنة صباحا امام مسجد العمران ، فى صفوف متراصة ، بها نحو المائة ، من شباب نشط حزم امره ، وضحى بعطلته الاسبوعية وجاء يحمل الرفش والمعول ليقضى على الحشرات والجراثيم والجرذان بتحسين مجارى المياه وبناء قنوات جديدة .

كانت هذه الحملة باشتراك بين الشعب الدستورية وبلدية ا[illegible] حيث وجه السيد صلاح الدين الهواوى لهيئات هذه الشعب قبل الشروع فى العمل نداء باسم الجامعة الدستورية وباسم البلدية بوصفه مقررا للجنة الاشغال كما حضر هذه الحملة المسؤول عن قسم التنظيف ومسؤولون آخرون من البلدية

الى العمل

وعلى نغمات الاناشيد الحماسية سار هذا الحشد من الشباب العامل المندفع نحو ميدان العمل حيث تقسموا الى فرق متعددة اخذت كل منها عملا معينا بداية فى الحين .

تطهير قناة وردم مستنقع

توجد فى مدخل الجبل الاحمر قناة مكشوفة مهملة تتجمع فيها القاذورات والفضلات والمياه حتى اصبحت مباءة للحشرات والجراثيم ومصدرا للروائح العفنة لما جاورها من المساكن ، وكان العمل الاول الذى بدا فى انجازه هؤلاء هو تطهير هذا المجرى وبناء قناة فى اسفل تتصل بالوادى

اما العمل الاخر فهو ردم مستنقع كبير بداخل البلدة وتحيط به المساكن ، حيث ينشر عليها من ريحه وعفوناته وجراثيمه ما يصيب المواطنين بالامراض المتنوعة التى يشكو منها جميعهم وهذا المستنقع هو ثالث ثلاثة سيتمم ردمها فى القريب

بتعاون هيئات الشعب والبلدية هذا ومن الملاحظ ان سكان المنطقة قد سروا ايما سرور بهذا العمل النافع واعربا عن هذا السرور احضروا لمائة عامل غذاءهم وما يلزمهم من ضروريات

وهكذا يتم التناسق بين جهود الشعب والمؤسسات الحكومية للنهوض بمستوى الامة والتحسين من حالها ومعاشها .

الشروع فى تطهير القناة المكشوفة بالجبل الاحمر (تصوير عصمان)

حل مشكلة الابار السبعة بدقاش والوديان

يعمل السيد والى توزر على حل مشكلة الابار السبعة وجعل مياهها موردا مشاعا للناس اجمعين

وقد وافق الفلاحون على تكوين لجنة من مالكى هذه الابار والعيون التى تجاورها وقد برهنت هذه اللجنة على استعدادها لمعاونة الحكومة .

هذا وقد وعد السيد الوالى الاهلين بحفر الابار الارتوازية حتى تنهض الفلاحة بالجهة .

تدشين دار الطفولة بدقاش

توزر ـ لمراسلنا

تم اخيرا تدشين دار الطفولة بدقاش وذلك فى احتفال كبير نحرت فيه الذبائح واشرف عليه دستوريو المكان .

وقد حضر هذا الحفل جمع كبير من الاهلين والقيت كلمات عبر فيها عما يكنه الشعب لحكومته من ولاء وتقدير .

نشاط البواخر

دخلت الى مياه تونس

الباخرة فرمينى الفرنسية حاملة ١٢٠٠ طن من السلع المختلفة قادمة من سكيكدة

الباخرة مرسال كيافينو الفرنسية الفرنسية حاملة ٧٤١ طن من السلع المختلفة قادمة من سكيكدة .

خرجت من مياه تونس

الباخرة جربة الفرنسية قاصدة ميناء سات .

الباخرة منداري الفرنسية قاصدة ميناء مرسيليا .

الباخرة برنهارد الالمانية قاصدة ميناء سوسة .

الباخرة قليبية الفرنسية قاصدة باستيا .

الباخرة شاتو لاتور الفرنسية قاصدة ميناء نيس .

نشاط الطيران

التابع لاير فرانس

الوصول

طائرة خط

الدار البيضاء ـ وهران ـ الجزائر ـ تونس ١٥ر٥٥

باريس ـ تونس ١٢ر٤٠

السفر

طائرة خط

تونس ـ باريس ١٥ر٣٠

الكيمياء فى خدمة الفلاحة

كاسل ـ لم يكن يخفى على العلم منذ ازمان طويلة ما تلعبه الروائح من دور كبير فى عالم الحشرات وقد استفيد من هذه الظاهرة فى استخدامها فى مكافحة الكثير من الحشرات والحيوانات الضارة . الما كان يعرف بانه يوجد هذا كثير امن انواع انثى الفراش تنشر روائح فى اوقات الغلمة فتستجلب بها الذكور التى تشتمها من مسافة كيلومترات عديدة فقد اجريت مرة تجربة فى هذا الاتجاه فاحتجزت داخل قفص صغير اربعة عشر انثى من نوع الفراش الذى يلحق الاضرار بشجر الكرم ونصب بجانبه شرك وذا برائحتهن تستجلب الذكور فيقع منها ١١٠٠ ذكر فى ليلة واحدة فقط .

وقد تمكن الدكتور هيلدبرند مدير احد المختبرات الكيميائية فى مدينة كاسل من تركيب مادة الـ « انتروبين » التى تشبه رائحتها رائحة عرق الانسان واخذ يستعملها من اجل القاء الرعب والفزع فى قلوب الحيوانات التى تمتلك حاسة شم قوية . وقد امكن استخدام الانتروبين فى كينيا فى افريقيا الشرقية من اجل ابعاد الفيلة التى هربت من حديقتها واخذت تسطو على الاراضى الزراعية وتتلف المزروعات . وكان قد جربت قبل ذلك رائحة الاسد لهذا الغرض فلم تنتج

ويفكر حاليا باستخدام الانتروبين لمنع هلاك الظباء المنتشرة فى منطقة تروستبرج فى القسم الجنوبى من المانيا ويعود سبب هلاك الظباء فيها وجود قناة يقدم الظباء اليها للاستقاء منها فتسقط فيها ولا تستطيع الخروج منها بسبب جدرانها الملساء المبنية من الاسمنت ثم تموت غرقا ويتراوح عدد الظباء التى تهلك سنويا على هذا النحو بين ٦٠ و ٧٠ ظبيا . وسيشرع فى المستقبل فى توزيع عدد كبير من قطع الاسفنج المشربة بمادة الانتروبين التى لها رائحة الانسان على ضفاف القناة المذكورة لابعاد الظباء عن هذا المكان . وقد اثبت الانتروبين على مفعوله الكبير ايضا لدى الايائل فى يوغوسلافيا والسويد

وقد تمكن الدكتور هيلدبرند من تركيب الروائح المماثلة لروائح الاسود والنمور وصارت تستخدم فى ابعاد افراس البحر التى تسطو على مزارع قصب السكر فى جنوب افريقيا واتت حتى الآن باحسن النتائج .

جورج كرونشبيتر

البورصة الزيتية التونسية

رفيع (اكسترا) :

حاضر بسوسة ٢٤٠٠٠ بائع ـ حاضر بصفاقس ٢٤٠٠٠ شارى ـ حاضر بتونس ٢٣٠٠٠ بائع

مؤجل بسوسة ٢٤٠٠٠ بائع ـ مؤجل بصفاقس ٢٤٠٠٠ بالاسم ـ مؤجل بتونس ٢٣٠٠٠ بالاسم

رفيع :

حاضر بسوسة ٢٣٥٠٠ بايع ـ حاضر بصفاقس ٢٣٥٠٠ شارى ـ حاضر بتونس ٢٢٨٠٠ بائع

مؤجل بسوسة ٢٣٥٠٠ بائع ـ مؤجل بصفاقس ٢٣٥٠٠ بالاسم ـ مؤجل بتونس ٢٢٥٠٠ بالاسم

جيد :

حاضر بسوسة ٢٣٠٠٠ بائع ـ حاضر بصفاقس ٢٣٠٠٠ شارى ـ مؤجل بتونس ٢٢٦٠٠ بائع

مؤجل بسوسة ٢٣٠٠٠ بائع ـ مؤجل بصفاقس ٢٣٠٠٠ بالاسم ـ مؤجل بتونس ٢٣٠٠٠ بالاسم

فضيخ : (درجة الحموضة ٢)

حاضر بسوسة ٢٢٥٠٠ بائع ـ حاضر بصفاقس ٢٢٥٠٠ شارى ـ حاضر بتونس ٢٢٥٠٠ بالاسم

مؤجل بسوسة ٢٢٥٠٠ بائع ـ مؤجل بصفاقس ٢٢٥٠٠ بالاسم ـ مؤجل بتونس ٢٢٥٠٠ بالاسم

فضيخ : (درجة الحموضة ٣)

حاضر بسوسة ٢٢٠٠٠ بائع ـ حاضر بصفاقس ٢٢٠٠٠ شارى ـ حاضر بتونس ٢٢٠٠٠ بالاسم

مؤجل بسوسة ٢٢٠٠٠ بائع ـ مؤجل بصفاقس ٢٢٠٠٠ بالاسم ـ مؤجل بتونس ٢٢٠٠٠ بالاسم

معصرى : (درجة الحموضة ٥)

حاضر بسوسة ٢١٦٠٠ بائع ـ حاضر بصفاقس ٢١٦٠٠ شارى ـ حاضر بتونس ٢٢٠٠٠ بالاسم

مؤجل بسوسة ٢١٥٠٠ بائع ـ مؤجل بصفاقس ٢١٥٠٠ بالاسم ـ مؤجل بتونس ٢١٥٠٠ بالاسم

صالح للتكرير

حاضر بسوسة ١٢٠٠٠ بائع ـ حاضر بصفاقس ١١٦٠٠ بالاسم ـ حاضر بتونس ١٢٠٠٠ بالاسم

عمليات فى معابر البورصة بتونس ، سوسة وصفاقس

رفيع :

حاضر ٦٠٠٤ كيلو بـ ٢٣٥٠٠ مسلم

جيد :

حاضر ١٠٥٠٦ كيلو بـ ٢٣٠٠٠ مسلم

فضيخ : (درجة الحموضة ٢)

حاضر ٢٤٨٩٦ كيلو بـ ٢٢٣٠٠ سعر متوسط

فضيخ : (درجة الحموضة ٣)

حاضر ٢٢٢٣٦ كيلو بـ ٢١٩١٠ سعر متوسط

معصرى : (درجة الحموضة ٥)

حاضر ١٩٤١٤ كيلو بـ ٢١٥٦٠ مسلم

محلات لوبريستى

٥ نهج شامبلان ـ تونس

LO PRESTI

جميع الاسلاك الكهربائية على اختلافها بابخس الاثمان

البلديات

اعلام من بلدية قابس

يتشرف رئيس المجلس البلدى بقابس باعلام اصحاب عربات التمبيل انه عملا بتراتيب القرار الصادر فى ٦ اوت ١٩٥٦ يحجر ليلا ونهارا وبصفة قطعية داخل المنطقة البلدية استعمال اجراس الانذار الرنانة .

هذا ويستدعى المارة الى سلوك جانب الطريق المسائر ليمينهم وعلى الارصفة كى يتجنب الاخطار

اعلام للعموم

عملا بتراتيب الفصل الخامس من القرار البلدى الصادر فى ١٥ ديسمبر ١٩٥٣٢

يتشرف رئيس المجلس البلدى بقابس باعلام اصحاب بيوت البحر للاستحمام انه يتحتم عليهم تبييض تلك البيوت فى مدة عشرة ايام ابتداء من تاريخ هذا الاعلان

وفى حالة عدم القيام بالعمل المطلوب فى المدة المضروبة فالبيوت التى لم تبيض خلالها قد يقع ايداعها بالمستودع البلدى

اعلام للعموم

عملا بتراتيب القرار البلدى الصادر فى ١٢ ديسمبر ١٥٢٢ المنقح والمتمم بقرارى ٣ جوان و ٢٩ جويلية ١٩٣٨

ان رئيس المجلس البلدى بقابس يذكر العموم بانه تحجر كل المظاهرات ذات الضجيج والتى من شانها تشويش راحة السكان وذلك طيلة السنة فيما بين الساعة العاشرة ليلا والسابعة نهارا ثم فيما بين الساعة الواحدة والثانية بعد الزوال من غرة جوان الى موفى سبتمبر كما انه يحجر ايضا كل ضجيج داخل الزوى الخاصة (لصياح ـ الغنا ـ عويل الكلاب وغير ذلك) والذى من شانه اقلاق الجران .

هذا وانه باستطاعة كل شخص عند الضجر من التشويش الالتجاء الى احد اعوان الامن او الى مركز الشرطة كى يشاهد ما قد يشتكيه

ان بلدية قابس تطلب انتداب عون اشغال تتوفر فيه شروط المعرفة الفنية والادارية فعلى الراغبين مخاطبة الرئيس لتزويدهم بالارشادات والشروط المطلوبة .

رئيس البلدية

نشاط الحزب الدستورى

جامعة تونس

توسيع اجتماع مجلس الشبيبة

تقرر بان يكون اجتماع مجلس الشبيبة المتسع لشهر جويلية شاملا كافة افراد لجان الشبيبات بالشعب فالمطلوب ممن ذكروا ان يسجلوا اسماءهم لدى الكاتب النار للشبيبة كما تقرر بان يكون هذا مساء يوم السبت ٢٧ جويلية ١٩٥٧ وكامل يوم الاحد ٢٨ جويلية ١٩٥٧ بدرمش وثمن المشاركة مائتى فرنك للعضو الواحد وعلى كل من سجل اسمه ان يكون حاضرا مساء السبت المذكور فى تمام الساعة الخامسة باب العلوج مصحوبا بغطائه وزى السباحة وآخر اجل لتسجيل الاسماء مساء يوم الاربعاء ٢٤ جويلية ١٩٥٧

جامعة القيروان

لدى السيد الوالى

القيروان لمراسلنا

فى ١٩ جويلية الجارى ادى وفد عن جامعة القيروان واحوازها زيارة الى السيد عمر شاشية والى القيروان بدار الولاية ، حيث تباحث معه فى عدة مشاكل تهم المنطقة كما بسط له مسالة التلامذة الفقراء العاجزين عن مواصلة تعليمهم الثانوى خارج القيروان .

وايد السيد الوالى تقدما لحالة [illegible] وعد بالعمل لفائدتهم حتى لا ينقطعوا عن التعليم بسبب فقرهم ، والجامعة تشكر باسمها وباسم الشعب القيروانى السيد الوالى على جهوده ونشاطه واهتمامه بمصالح المواطنين

لجنة الدعاية لشعبة حى القبلية

الرئيس على العبيدى ـ الكاتب العام محمد الحناشى ـ مساعده ـ فرحات قاره ـ اعضاء سالم بن على الربعى ـ سعد الضيف ـ خميس المكنى ـ الجيلانى بن حسن ـ محمد العجره الرقيش ـ محمد السلامى ـ البشير الرمانى

جامعة تاجروين

عقد اجتماع الشعبه

تاجروين ـ لمراسلنا

عقدت شعبة تاجروين الدستورية اجتماعا عاما حضره جمهور من الاحرار الدستوريين وقد القيت كلمة من كل من عضو الدعاية ورئيس الشعبة فتعرضا الى الاطوار التى اجتازها الحزب حتى اليوم وختم الاجتماع بحث الحاضرين على الاتحاد والوحدة .

جامعة سوق الاربعاء

الى اعضاء شعبة اولاد سلطان المرغوب من كافة المشتركين فى شعبة اولاد سلطان الدستورية الحضور بالاجتماع العام الذى ستعقده الشعبة يوم الجمعة ٢٦ جويلية ١٩٥٧ فى تمام الساعة الرابعة مساء بنادى الشعبة تحت اشراف الجامعة الدستورية

هيئة شعبة بولعابة

المنتخبة فى جويلية ١٩٥٧

الرئيس ـ عزالدين بن حسناوى ـ الكاتب العام احمد بن محمد الصالح بن نويصر ـ مساعده عثمان بن على بن بلقاسم ـ امين المال احمد بن على بوذينة ـ مساعده محمد بن عمار بن احمد ـ للشبيبة صالح بن عبد الله ـ للدعاية حسن بن صالح ـ النهوض الاجتماعى الشريف بن يونس بن سالم .

هيئة شعبة المقانين

المنتخبة فى جويلية ١٩٥٧

الرئيس محمد بن سعد ابن الحاج على ـ الكاتب العام حمادى ابن الاخضر بن عبدالله ـ مساعده محمد بن عمار بن وهيبة ـ امين المال الطاهر بن عمر بن محمد ـ مساعده على بن محمد بن الاخضر ـ للشبيبة يونس بن الصغير ـ للدعاية الطيب بن سعد ـ النهوض الاجتماعى المولدى بن عمار بن محمد

هيئة شعبة سوق الخميس

المنتخبة فى ١٣ جويلية ١٩٥٧

الرئيس عبد العزيز الكعبى ـ الكاتب العام محمد بن خضار ـ مساعده سليمان بن خالد ـ امين المال حسن يسين ـ مساعده حمدان المحيرصى ـ للشبيبة الشاذلى الخيارى ـ للدعاية على الشافعى ـ للنهوض حمادى بن خضار .

جامعة قفصة

تشرف على تجديد هيئات الشعب التابعة لها

اشرفت جامعة قفصة والهمامة بمندوبين عنها على تجديد هيئات الشعب الدستورية التابعة لها .

وقد القيت كلمات توجيهية ودار نقاش دل على وعى الدستوريين ثم صادق المؤتمرون على لوائح عبروا فيها عن تعلقهم الكامل بمذهب الحزب وقادته الابرار وعن تاييدهم لكفاح الشعب الجزائر الشقيقة **وقد خصصوا فى تلك اللوائح نواحى لعرض مطالبهم الاقليمية التى هم فى امس الحاجة اليها وتتلخص تلك المطالب فى احداث مستوصفات فى مناطقهم الثانية عن مراكز المستشفيات ثم باحداث مدارس وفتح حظائر للشغل خدمة الاراضى الحكومية وتسليمها للمقاومين والفلاحين كما يطالبون بجعل رسوم الاراضى الاشتراكية لتصير ملكا لاصحابها وحفر الابار الارتوازية حسب حاجيات السكان فى مشروع تعمير الاراضى واتمام بناء المدارس التى بنيت ولم تتم وتعميم السدود وربط الاودية وتوزيع المياه على الاراضى الصالحة للزرع والمشجرة وتعيين ممرضات للاتصال بالمراكز البعيدة خصوصا فى فصل الصيف وبتعبيد الطرقات المؤدية الى البلدان المجاورة ويطالبون الحكومة الشعبية باعانة التلاميذ الفقراء والمحتاجين لاتمام تعليمهم الثانوى والعالى**

هيئات الشعب

وهاهى هيئات الشعب المتجددة التى حازت على ثقة المؤتمرين :

هيئة شعبة عبد الصادق

الرئيس على بن عثمان ـ الكاتب العام على بن احمد الحذيرى ـ مساعده صالح بن ابراهيم بن على ـ امين المال خليفة بن احمد عجال ـ مساعده محمد بن صالح بن محمد ـ الدعاية عمار بن خميلة بن محمد ـ الشبيبة الطاهر بن ضو بن مبروك ـ النهوض الاجتماعى مسعود بن يوسف بن ماجورى ـ المراقبة محمد الصالح بن محمد بن احمد ـ مساعده حميدة بن عبد الله الصالح

هيئة شعبة ام العلق

الرئيس محمود بن احمد الاخضر ـ الكاتب العام المختار بن محمد بن ضو ـ مساعده صالح بن مسعد ـ امين المال عمار بن محمد الصالح ـ مساعده احمد بن عثمان ـ الدعاية الناصر بن عمر بن العيفة ـ الشبيبة صالح بن على بن عبد الله ـ النهوض الاجتماعى على بن هبيلة

هيئة شعبة المتكيدس

الرئيس محمود بن محمد الصالح بن رحال ـ الكاتب العام محمد بن الهادف بن عثمان ـ مساعده محمد بن الشايب ـ امين المال ـ عبد الله بن حميدة **بن مسعود ـ مساعده محمد الدين** بن محمد الطاهر ـ الدعاية على بن العبيدى ـ الشبيبة محمد التليلى بن حسونة ـ النهوض الاجتماعى على بن حميدة بن مسعود ـ محمد بن صالح بن نصر ـ مساعده علية بن عبد الله بن صغير

هيئة شعبة الجباس

الرئيس حسين بن حزامى بن احمد ـ الكاتب العام سعيد بن يوسف ـ مساعده عمار بن حسين بن محمد ـ امين المال الجمعى بن بوبكر بن فرج ـ مساعده صالح بن على بن حسن ـ الدعاية النوى بن صغير بن احمد ـ الشبيبة صالح بن على بن صالح ـ النهوض الاجتماعى حمد بن نصر بن صالح ـ المراقبة على بن حزامى بن احمد ـ مساعد محمد بن مقطوف بن عثمان

هيئة شعبة اولاد بلقاسم

الرئيس عبيدى بن محمود بن التومى ـ الكاتب العام البشير بن محمد ابن الحاج ـ مساعده حميدة ابن الحاج محمد ـ امين المال على بن بلقاسم ـ مساعده عمار بن مرغاد ـ الدعاية البشير بن حمد الصويعى ـ الشبيبة عمار بن حمد بن ضو ـ النهوض الاجتماعى الازهر بن شبيل ـ المراقبة السهيلى بن صالح ـ مساعد الصغير بن سعد

هيئة شعبة المكناسى

الرئيس الازهر بن ميلودى ـ الكاتب العام عبد الرحمان بن صالح بن خليفة ـ مساعده عثمان بن بلقالح بن محمد ـ امين المال حسن الخراط الصفاقسى ـ مساعده محمد بن عثمان بن على بشير ـ الدعاية على بن نصر جبار ـ الشبيبة حسن شاكر الصفاقسى ـ النهوض الاجتماعى الناصر بن محمد بن الاخضر بن اللافى ـ المراقبة الطيب بن صالح بن ميلودى ـ مساعده الازهر بن الاشهب

جامعة الجنوب الشرقى

جولة تفقدية لامين المال

سيقوم امين مال الجامعة صحبة الكاتب القار بجولة تفقدية فى كامل الشعب التالية :

منطقة بنقردان يوم ٢٤ جويلية الساعة ٩ صباحا

منطقة جرجيس يوم ٢٥ جويلية الساعة ٩ صباحا

فعلى كل امناء مال الشعب التابعين للمناطق المذكورة ان يكونوا بنواديهم فى هذه المواعيد

اجتماع شعب بنى خداش

اجتمع اخيرا مجلس الجامعة بالشعب التابعة لمنطقة بنى خداش وبعد البسطة التى القاها ممثل الجامعة اتفقوا على اصدار لائحة اعربوا فيها عن تاييدهم الكامل لسياسة الحكومة بقيادة الرئيس الجليل .

جامعة المهدية

مدرسة الشعب

ستقوم اللجنة الجهوية لمدرسة الشعب بمحاضرات توجيهية بالشعب التالية :

رجيش (الحرية) ٢٦ ـ ٧ ـ ١٩٥٧ الساعة ٥ مساء ـ محمود عيارة .

هيبون (المواطن) ٢٦ ـ ٧ ـ ١٩٥٧ الساعة ٥ مساء ـ محمود حمامة .

سيدى علوان (البلديات) ٢٦ ـ ٧ ـ ١٩٥٧ الساعة ٥ مساء ـ محمد صميدة .

وهى تطلب من اعضاء عيثات هذه الشعب احاطة كافة الدستوريين علما للحضور بنادى شعبتهم فى التاريخ المعين .

جامعة تبرسق

ندوة فوق العادة

تدعو الجامعة الدستورية بتبرسق كافة رؤساء الشعب وكتابها العامين وامناء المال بها لحضور الندوة الجامعية التى ستعقد اليوم (٢٣) الجارى فى تمام الساعة التاسعة صباحا

صباحا ومساء

بفضل فرشاة جيبس الليتنة تظل اسنانك جميلة وطاهرة

جيبس الليتنة

الفرشاة الرفيعة التى تدوم

IBBS

ES-69-265

عام من الديبلوماسية

(بقية ما بالصفحة الاولى)

تفسر تفسيرا يختلف والنزاعات والمذاهب وكانت مواقفه تؤول التناويل العديدة وازاء الدعايات الكاذبة بقى على سفرائنا ان يبلغوا للعالم رسالة الدولة التونسية المحبة للسلام وان يؤكدوا بان سياستها ترتكز على قاعدة قارة تهدف الى اقرار السلام فى العالم وبعث روح التعاون بين الدول والتنديد بمن يرتكب جريمة الاعتداء مهما كانت صفته

لقد وقفت تونس الى جانب مصر يوم ان وقع الاعتداء عليها لابموجب الاخوة العربية الاسلامية فحسب بل لانه اتضح ان بعض الدول الكبرى ارادت قهر شعب عزم على التمتع بحقه الكامل فى ادارة شؤونه واستغلال خيراته على الوجه الذى يراه صالحا به

ووقفت تونس الى جانب كشمير ايمانا منها بحق كل شعب فى تقرير مصيره

وشهرت بالاعتداءات الصارخة ضد شعوب مسالمة تعلقت ارادتها بالتخلص من السيطرة الاجنبية عطفا منها على الحركات التحريرية فهى قد تضامنت مع المجر المكافح ومع الجزائر الشهيدة عزما منها على الوقوف فى وجه العدوان مهما كان المعتدى ومهما كان المعتدى عليه

وهى لم ترفض مشروع « ايزنهاور » اعتقادا منها بان التعاون الدولى من شانه ان يدعم السلام فى العالم ولاسيما اذا انبنى هذا التعاون على قاعدة التوزيع العادل لخيرات العالم بين الامم

وهى تريد تشييد المغرب العربى الكبير للمشاركة فى تركيز السلام بواسطة هاته الكتلة التى ستكون لها قوة ادبية عظمى .

لقد بلغ سفراء تونس هاته الرسالة وبينوا اسلوب الرئيس الحبيب بورقيبة الخاص وفكرته السياسية المصيبة وحبه المتفانى للحرية والسلام وعزمه على ان ينتصب صديقا للجميع فزالت الاحترازات وبدل الانكماش بالثقة واصبحت تونس عاصمة العالم تعقد فيها المؤتمرات والندوات السياسية الخطيرة

وستزداد هاته الثقة فى الثورة التونسية عندما يرجع السفراء الى مراكزهم بصفتهم ممثلين لدولة ديمقراطية صرفة

— احمد —

فى افتتاح مجلس الامة المصرى

الرئيس جمال عبد الناصر يستعرض فى خطاب كبير المراحل التى قطعتها مصر منذ الثورة

(بقية ما بالصفحة الاولى)

شرع الرئيس عبد الناصر فى القاء خطابه التاريخى الهام الذى نقل الى جميع اللغات بواسطة الاذاعة المصرية

القاهرة — ٢٢ جويلية (ف٠ب)

القى الرئيس جمال عبد الناصر خطابا امام المجلس القومى المصرى الجديد استغرق اكثر من ساعتين . استعرض فيه انجازات حكومة الثورة خلال الخمس سنوات الاخيرة وذلك فى ميدان السياسة الداخلية والخارجية

وقد قال فى خصوص علاقات مصر مع الدول الغربية ان الخلافات نجمت عن قضية الدفاع عن الشرق الاوسط وقال بالخصوص : « ان تصورنا وتصور الغرب كانا متعارضين تماما بشان نقطتين اصليتين . اولاهما الحاحهم وتمسكهم بفكرة توجيه الحلف الدفاعى بصورة خاصة ضد الاتحاد السوفياتى بينما نحن نرى ان هذا الجهاز الدفاعى يجب ان يستعمل ضد كل معتد مهما كان .

واما النقطة الثانية فهى اننا نعتقد ان الدفاع عن الشرق الاوسط لا يمكن القيام به الا من طرف شعوب هذه المنطقة بحيث لا يمكن ان تشارك فيه دولة اجنبية وهذا امر لم فهمه الامريكيون والبريطانيون

ثم انتقل الرئيس جمال عبد الناصر الى الحديث عن مشكلة فلسطين فقال ... منذ تحملنا مسؤوليات الحكم كان اكبر همنا هو تصفية هذه المشكلة ونحن لا نعتقد ان اسرائيل تعد خطرا عاجلا علينا — بل نعتقد اننا اذا بنينا مصر سعيدة وجديدة واذا ما ازدهر اقتصادنا لم يبق لنا شىء نخشاه من هذه الجهة واضاف قائلا الكن الاعتداء الخادع الذى قامت به اسرائيل على ارضنا يوم ٢٨ فيفرى ١٩٥٥ ايقظنا من سباتنا وارجعنا الى الواقع وحلل هذا الواقع بقوله ان اسرائيل تمثل فى الحقيقة راس جسر للاستعماريين والصهيونية العالمية فى قلب العالم العربى المتطلع للحرية

ولهذا اجبرنا على درس امكانياتنا بصفة جدية وعلى تدعيم قوة جيشنا واذ ذاك اتجهنا الى مزودينا العاديين بالاسلحة وقدمنا سفقات شراء الى بريطانيا ومطالب الى امريكا لتويدنا بالاسلحة فما كان من الامريكيين الا ان وضعوا لنا شواطا واصبح من المتحتم علينا الانخراط فى حلف جهوى استعمارى مقابل تمكيننا من وسائل الدفاع عن انفسنا واما البريطانيون فقد ذهبوا الى ابعد من ذلك اذ اوقفوا تسليمنا الاسلحة رغم اننا دفعنا لهم ثمنها وذلك بناء على رفضنا اتخاذ موقف موال لهم فى مؤتمر باندونغ ثم قال الرئيس عبد الناصر بلهجة متحمسة « هكذا ايها السادة لو قبلنا شروطهم لكانت لدينا اليوم جميع كميات الاسلحة التى اردناها ولكنا خيرنا طريق الشرف واقمنا الدليل على اننا لم نكن مستعدين للارتماء فى طريق الخيانة والانقياد الدنيء »

ثم اضاف قائلا « اننا بالتجائنا الى روسيا لمدنا بالاسلحة نجحنا فى وضع حد لمساومة الدول الغربية مع جميع دول الشرق الاوسط » ثم عرج بالحديث عن مؤتمر باندونغ فلاحظ قائلا : « اننا تعلقنا بصفة مطلقة بالمبادىء التى سنها هذا المؤتمر وذلك لاننا متعلقون بصفة جدية ومخلصة للسلام فى العالم ولحرية الشعوب فى تقرير مصيرها لقد صوتنا لفائدة قرار يرمى الى ايجاد تسوية سلمية لمشكل فلسطين طبقا لمصالح الشعب العربى الفلسطينى وايدنا استقلال تونس والجزائر والمغرب وها ان تونس والمغرب اصبحتا تتمعان بحريتهما وانا اعتقد ان الشعب الجزائرى سوف لايتاخر عن التحصيل على استقلاله ثم اتهم الرئيس عبد الناصر الدول الغربية بانها ارادت خنق اقتصاد مصر عند ما كانت تعلم رغبة مصر فى بناء سد اسوان نظرا لان تكاثر عدد السكان واتساع نطاق البطالة كانت تفرض نمو اقتصاد مصر بسرعة وامام هذا عملت الدول الغربية من جديد على وضع شروط مقابل مد مصر بالاعانة

وقال بعد ذلك « ولكن كما تعلمون فقد رفضنا هذه المساومات السافلة واممنا الشركة الدولية لقنال السويس ولما فشلت خطة الضغط الاقتصادى لجا الاستعماريون الى آخر وسيلة وهى استعمال العنف . وقد كانت هذه العملية هى آخر حماقة سجلت فى تاريخ الاستعمار الاسود . وهكذا القى الاستعماريون ورقتهم الاخيرة ولم يبق لهم الا الغيظ والحقد .

ثم اكد الرئيس عبد الناصر ان الدول الغربية لم تظهر حسن النية ابدا لتسوية المشاكل القائمة مع مصر بصورة سلمية قائلا اننا كنا ننتظرهم بجنيف فى شهر اكتوبر الماضى واذا بهم يبدون فى بور سعيد

وختم الرئيس جمال عبد الناصر خطابه بقوله « اننا اثناء الخمس سنوات التى قضيناها فى الحكم ارتكبنا غلطات عديدة لاننا اردنا ان نعمل بسرعة وان نحقق امورا ايجابية . ولكننا انتبهنا لغلطاتنا واخطائنا واتعظنا بها وهذا هو المهم .

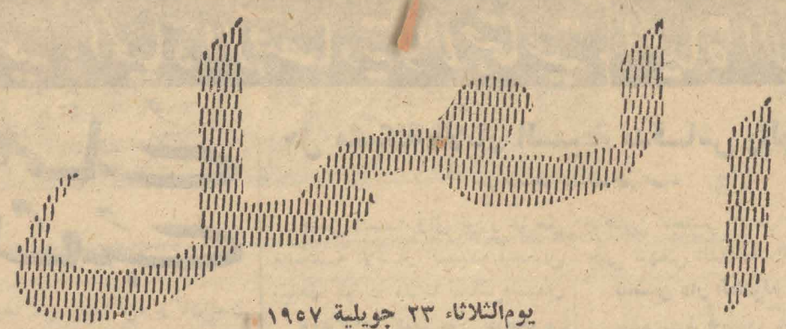

يوم الثلاثاء ٢٣ جويلية ١٩٥٧

حوادث الجزائر

بقية ما بالصفحة الاولى

مثمرة تهدف الى ايقاف القتال واقرار علاقات جديدة بين فرنسا والجزائر ترتكز على سيادة ومساواة البلدين . اننا لا نرى فى الوقت الحاضر اية امكانية للتفاوض او حتى للاتصال بين فرنسا والجزائر ، وهذا رغم رغبتنا فى تسوية القضية الجزائرية بصورة سلمية ومباشرة مع فرنسا . والحكومة الفرنسية تتحمل وحدها مسؤولية تدويل القضية الجزائرية الذى هو بصدد الاعداد والذى سيتم — ونحن واثقون من ذلك — اثناء الدورة القادمة للجمعية العمومية التابعة للامم المتحدة . ان المسالة الجزائرية سترفع الى الدورة الثانية عشر وسنطلب ان يقع اتخاذ قرارات محسوسة لفائدة تسوية المشكلة الجزائرية » .

اشتباك عنيف يسفر عن مصرع ٤٦ جنديا قرب فرنده

وهران ٢٢ جويلية اخبرت محطة طنجة المغربية ان اشتباكا عنيفا قد حصل عشية يوم السبت الاخير بالقرب من بلدة فرنده بولاية وهران بين رجال جيش التحرير الوطنى ووحدة من جنود المظلات واسفر القتال عن مصرع ٤٦ جنديا فرنسيا واستشهاد ٧ مجاهدين واستفيد من جهة اخرى ان عدة اشتباكات اخرى قد جرت بعين كرمان والغزوات وتورين وقيار والزوى وجبل زكار وعين التوتة وطاهير ومايو ومنيت القوات الفرنسية فى جميع هذه الاشتباكات بخسائر ذات بال فى الارواح والعتاد الحربى .

وقوع قافلة عسكرية

الجزائر ٢٢ جويلية : وقعت قافلة عسكرية صباح يوم السبت الاخير فى كمين نصبه لها المقاومون قرب دوار بنى مزرا بناحية حمام الوان فتحطمت سيارة من نوع ج . م . س . بسبب انفجار لغم وقتل ١٩ جنديا واصيب ٨ آخرون بجروح بليغة من بينهم ضابطان صغيران واستولى المقاومون على ١٢ بندقية حربية و ٤ رشاشات وكمية ذات بال من الخراطيش

الفدائيون يهاجمون منجم الونزة

شن الفدائيون فى صباح يوم الاحد الباكر هجوما خاطفا على حى البياض بمنجم الونزة فاضرموا النار فى دكاكين بعض الخونة وقتلوا احد اعوان الاستعمار السريين ثم انسحبوا قبل ان تتفطن لوجودهم قوات الامن (!) الاستعمارية .

بلاغات جيش التحرير الوطنى الجزائرى القاعدة الشرقية : فى ١٦ جويلية ١٩٥٧

هاجمت وحدات من جيش التحرير الوطنى الجزائرى مركزا عسكريا (بفالكو) بنواحى « بوحجار » وقد قذف المركز بمدافع الهاون وهوجم بالمدافع الرشاشة والاسلحة الاوتوماتيكية وقد تمكنت وحدات جيش التحرير — خلال هذا الهجوم — من تخليص المدنيين الذين سجنهم العدو وكان يسخرهم لحمل الاثقال واعمال تحصينية داخل المركز . وقتل من جنود العدو (٨) وجرح (٥) .

وقامت فرق من الفدائيين باعمال تخريبية ضد ضيعات المعمرين المعادين للجزائريين فاحرقا ضيعتين يملكهما عطار لوسيان وعطار مارسيل . وتقدر الخسائر بعشرات الملايين .

ولاية رقم (١) اوراس النمامشة منطقة رقم (٦)

فى ليلة ٢١ جويلية ١٩٥٧ : شنت الكتيبة المدفعية التابعة لمنطقة رقم (٦) ومعها فرقة من الفدائيين ، شنت هجوما قويا على مركز البويرة الواقع شرقى تبسة ودام اطلاق النار بشدة اذ استعملت الكتيبة الاسلحة الثقيلة فقذفت المركزية بـ ٧ قنابل من البازوكا ، و ١٨ قنبلة من مدفع الهاون ، عيار ٨١ و ٣٦ قنبلة من عيار ٤٥ هذا عدا الاسلحة الاخرى الثقيلة الاتوماتيكية ودام الهجوم ساعتين وربعا ، فالحقت بالمركز اضرار كبيرة والتهمته النيران ، وجاءت النجدة من المركز المجاور لكن جنودنا تفطنوا لمجىء النجدة فنصبوا لها كمينا قبل ان تصل الى المركز وتبادلوا معها اطلاق النار بشدة وكانت تطلق الصواريخ المضيئة مما مكن المجاهدين من ان يوجهوا ضربتهم القاسية الى جنود النجدة الذين قتل منهم عدد كبير ، وانسحب المجاهدون بعد ان تركوا النيران تلتهم المركز .

وفى الليلة نفسها قامت الكتيبة الاولى من الفليق الرابع التابع لمنطقة ٦ بهجومات لم تكن اقل من الهجومات التى قبلها قوة وعنفا ، وذلك على المراكز الآتية :

مدينة تبسة — الماء الابيض — يوكس الحمامات — مركز ام على — مركز الحويجبات — وكانت الخسائر المادية فى جميع هذه الهجومات فادحة جدا .

ندوة السفراء

الرئيس بورقيبة يتحدث عن أهداف الندوة

عقدت صباح امس بوزارة الخارجية ندوة لسفراء تونس منذ احداث السلك الديبلوماسى التونسى وقد تراس هذه الندوة السيد الرئيس الحبيب بورقيبة رئيس الحكومة ووزير الخارجية وشارك فيها السيد الباهى الادغم وكيل الرئيس وجميع سفراء تونس وهم السيد المنجى سليم السفير بواشنطون والدكتور الصادق المقدم السفير بالقاهرة والسيد محمد المصمودى السفير بباريس والسيد الطيب سليم السفير بلندن والسيد الطيب السحبانى السفير بالرباط والسيد عامر المكنى السفير بليبيا والسيد عبد الله فرحات مدير ديوان رئيس الحكومة والسيد نجيب البوزيرى مدير ديوان وزير الخارجية

وتواصلت هذه الجلسة اكثر من اربع ساعات بدون انقطاع يظهر انه وقع خلالها استعراض حالة السياسة الدولية والمصاعب التى يلاقيها سفراءنا فى البلاد التى يمثلون فيها تونس كما يظهر انه وقع الشروع فى العمل على تنسيق نشاط سفرائنا فى الخارج

هذا وقبل افتتاح الندوة صرح السيد الرئيس الى مبعوث محطة اذاعة (اروبا رقم واحد) بما يلى :

ان هذا الاجتماع عادى سنبحث فيه بصفة عامة وضع السياسة الدولية والمصاعب التى تعترض ممثلينا فى كل بلد

كما ان لهذا الاجتماع غرض آخر يرمى الى تنسيق نشاط سفرائنا فى العواصم الاجنبية .

واضاف السيد الرئيس ملاحظا ان تقسم الندوة الى جلستين وتمنى ان تدوم اقل وقت ممكن

ثم سئل سيادته عما اذا كانت توجد علاقة بين ندوة السفراء واجتماع الديوان السياسى فقال:

اظن ان هذه المسالة لاتهم الاذاعة واضاف قائلا وعلى كل فان جميع الامور مرتبطة بنشاط الدولة والحكومة .

ولهذا فانه يستحيل النظر الى اشياء غير موجودة .

٤٠٤

وفى عهد المملكة المغربية يقول :

إن الوطن ينتظر منا مضاعفة الجهود

آزرو ٢٢ جويلية (ا٠س٠ب)

القى الامير مولاى الحسن بمناسبة تدشين معهد طارق بن زياد ببلدة آزرو خطابا قال فيه بالخصوص : « ان هذا المعهد قد كان اسس لغرض سياسى يهدف الى احداث الانشقاق والتفرقة بين المغاربة وذلك بتقسيمهم الى برابرة وعرب . وقد بذلت مجهودات كبيرة لبلوغ هذه الغاية ، ولكن الله احبط كل هاته المساعى الخسيسة وبعد ان ذكر سمو الامير بمساهمة طلبة هذا المعهد فى الكفاح من اجل الاستقلال والوحدة القومية ، اضاف قائلا « لا ننس اننا اصبحنا اليوم مسؤولين عن اعمالنا ، وان مستقبلنا بايدينا ، ومغرب الغد سيكون صورة طق التى نريدها له وما الاستقلال الاوسيلة وليس غاية لحد ذاته وان الوطن لينتظرمنا ان نضاعف الجهود لكى ينعم بازدهار اجتماعى واقتصادى

بعثة ثقافية عراقية بالمغرب

الرباط ٢٢ جويلية (ا٠س٠ب) : حلت صباح امس بالرباط بعثة ثقافية عراقية فاستقبلت بالمطار من طرف سفير العراق وممثلى الحكومة المغربية وتتالف هذه البعثة من الاستاذ جعفر الصدان المفتش العام للتعليم الفلاحى بالعراق ، والاستاذ طه البشير المفتش العام للاثار والمتاحف والدكتور جميل سعيد رئيس قسم الادب العربى بكلية بغداد

وقد اوفدت هذه الشخصيات من طرف وزير التهذيب العراقى لالقاء سلسلة من المحاضرات بالمغرب من اجل تنمية العلائق الثقافية بين البلدين .

مشاركة الوفد المغربى بمنطقة الفرنك

الرباط ٢٢ جويلية (ف٠ب) سيغادر الرباط غدا الى باريس الوفد المغربى بلجنة العملة التابعة لمنطقة الفرنك . وسيكون السيد عبد الرحيم بوعبيد وزير الاقتصاد الوطنى مصحوبا بالسيد اليزيدى كاتب الدولة للتجارة والسيد الشفشاونى كاتب الدولة للمالية والم٠ توليدانو مدير ديوان وزير الاقتصاد الوطنى ، والسيد عبد العزيز البنانى مدير التجارة وكذلك الم٠ بيزار مدير بنك الدولة المغربى .

وعلم ان مجلسا وزاريا قد انعقد صباح امس بالرباط بصفة استثنائية للاستماع الى بيان السيد بوعبيد وزير الاقتصاد الوطنى حول الغرض من سفره الى باريس

الرئيس بورقيبة يقضى بتصريح لصحيفة نمساوية عن قضية الجزائر

فيانا ٢١ جويلية (ف ٠ ب)

نشرت الصحيفة الاشتراكية النمساوية (ارباينز زايتونغ) حديثا خص به الرئيس بورقيبة رئيس الحكومة التونسية مبعوثها الى تونس بمناسبة انعقاد مؤتمر الجامعة العالمية للنقابات الحرة قال فيه الرئيس اذا نظر الفرنسيون بكلمة الاستقلال السحرية فان الجزائريين الان سيستقبلون كالتونسيين مبتهجين الفرنسيين كمساعدين مدنيين وكفنيين واساتذة وعلماء واطباء وسيصبح من السهل الميسور حل جميع المشاكل ، ثم صرح الرئيس الحبيب بورقيبة بعد ان لمح انه لا يرفض مساطته بعد الاعتراف باستقلال الجزائر من طرف فرنسا بان الوضعية ليست نضجة لفتح مفاوضات مثمرة وان استمرار الحرب بد لابد منه .

ولكن لما سئل الرئيس بورقيبة عما اذا كانت دورة الخريف المقبل للجمعية العامة للامم المتحدة ستكون فرصة سانحة للتوسط فاجاب بقوله « هذا ممكن »

جامعة عمال المناجم فى المانيا الغربية تعبر عن موقفها لمساعدة تونس

فرانكفور ٢٢ جويلية (ى ٠ب)

اتخذت اليوم الجامعة النقابية لعمال المناجم التى تضم اكثر من مليون عضو موقفا لفائدة مساعدة تونس وقد اعربت الجامعة عن موقفها هذا فى صيغتها (ميتال) قائلة انه من واجب النقابات الحرة فى العالم اجمع ان تستخدم نفوذها لفائدة قرض البلدان الضعيفة اقتصاديا لان مستوى عيش عمال البلدان المتقدمة لا يمكن ان يستقر مادام جزء كبير من الانسانية يتخبط بين براثن الفاقة والبؤس .

ثورة امارة مسقط بريطانيا ترسل النجدات امريكا تعلق على الثورة

سلطان مسقط وعمان يطلب نجدة بريطانيا

لندرة — ٢٢ جويلية (ا ف ب) صرح اليوم المستر سلوين لويد وزير الشؤون الخارجية البريطانية ان « سلطان مسقط وعمان قد طلب نجدة الحكومة البريطانية ضد الثوار وقد استجيب الى طلبه » .

وجاء من بيروت ان عدد الجنود البريطانيين الذين قدموا لنجدة السلطان ما يزال مجهولا ولكن علم من مصدر مطلع ان المركز العام لقيادة الشرق الاوسط المقيم بقبرص قد امر ثلاث وحدات بحرية من المحيط الهندى ومن خليج فارس ان تذهب الى مسقط . واضاف المصدر ان سلاح الطيران الملكى البريطانى يبعث من عدن بنجدات

تصريح الوزارة الخارجية الامريكية حول ثورة عمان

صرح اليوم ناطق بلسان الوزارة الخارجية الامريكية اثناء ندوة صحافية انه ليس له اى خبر يفيد ان الثوار المحاربين لسلطان عمان ومسقط مجهزين باسلحة امريكية سلمتها الولايات المتحدة الى المملكة العربية السعودية فى نطاق الاتفاقيات الحاصلة بين واشنطون والرياض

تعليق (لوموند)

بقية ما بالصفحة الاولى

نشرت صحيفة (لوموند) مقالا طويلا تحت عنوان « باى تونس على وشك العزل » قالت فيه :

ان الاعلان عن قرب تغيير نظام الحكم بتونس هو بدون شك اهم احداث الساعة فى شمال افريقيا . فكلنا يعرف منذ امد طويل عواطف السيد الحبيب بورقيبة وقادة الحزب الحر الدستورى التونسى الاخرين ازاء الملوكية التونسية وسيدى محمد الامين الملك بدون سلطة حقيقية وبدون شخصية قوية والبعيد بالخصوص عن حب الشعب وتقديره لايقاس ابدا بجلالة محمد الخامس وسمعته ونفوذه الادبى .

ان الاسرة الحسينية القديمة لاتستطيع ان تقاوم بانتصار امام حزب دستورى يمتاز بتحفز شبان قانونيين غربيين فى ميولهم جمهوريين ولائكيين فى مظاهرهم . زد على ذلك ان الاعمال التى ليست دائما قانونية والتى مكنت العائلة المالكة من جمع ثروة طائلة لا تستطيع ان تبرر حكما بدون استئناف من طرف اولئك الذين يحملون ببلاد تونسية ديموقراطية واجتماعية

انتظروا مجلة الشباب

عند رشيد غانم
١٤ نهج باب سويقة تونس
اشربوا بوقة — بوقة برتقال زمزم — بم بم جفاناس — جفارين سلتيا — كوكا كولا فنتا

CHEZ
RACHID GANEM
14, Rue Bab Souika
Tunis
BUVEZ
BOGA
BOGA ORANGE
BOGA MENTHE
ZEM ZEM
PAM PAM
JAVANAS
JAVARINE
CELTIA
COCA COLA
STELLA
FANTA

عقد قران

اثر صلاة عصر يوم الاحد وقع حفل بهيج بجامع سيدى محرز بمناسبة عقد قران الشاب عمر شمام على كريمة الاجل السيد عمر الزاوق وقد حضر الحفل جمع غفير من اصدقاء العائلتين فالى العائلتين المتصاهرتين تهانينا والى الزوجين امانينا بحياة سعيدة هنية

جمعة والبشير الدغرى
١ نهج فلانير — تونس

للبيع
٢ لاندوفر
٢ كميونة سيتروان ٢ خيل .
المخابرة مع ٢٨ نهج فلاتير تونس .

اعلان تقديم

يعلن المؤتمن العدلى احمد الصفاقسى انه اشهر قطعة الارض المعروفة بارض الجمل الطويل من هنشير الحيمة الكائنة بمزارع مرناق مساحتها عشرة هكتارات بما فيها من البئر والمحرك للسقى وما يتبعها من الالات الفلاحية والخضر الموجودة من طماطم وفلفل وجذور قنارية اشهر ذلك للكراء لمدة خمسة عشر شهرا بدايتها اكتوبر سنة ١٩٥٨ وتقع البتة على عين الارض يوم الاثنين فى ٢٩ جويلية ١٩٥٧ على الساعة الثامنة صباحا .

المخابرة مع المؤتمن المذكور بنهج باب البنات عدد ١٧ تونس وكتب فى ٢٢ جويلية ١٩٥٧

اعلان

ان حجيج قافلة الوسط يتمتعون بصحة جيدة وقد اصلوا الى جدة يوم ١٨ جويلية وسيلتحقون بالقاهرة يوم ٢٦ من الشهر الجارى حيث يقيمون بها الى نهاية الشهر .

اسداء شكر

ان السادة محسن وعبد الحميد ورضوان ورشاد ابناء المرحوم الشيخ محمد المولدى المولهى يتقدمون بفائق تشكراتهم وعظيم امتنانهم لجميع من واسوهم فى فقدان والدهم وذلك سواء من حضروا موكب الجنازة او الفرق او من بعثوا ببرقيات تعزية سائلين الله ان لا يريهم مكروها فى عزيز عليهم

سيدى مائة فرنك
٧ نهج البلج — تونس
يتبع معرضه على الطريقة الامريكية لماعون الطبخ .
هذا اليوم ستدفعون ٨٠ فرنك بدل ١٠٠ فرنك غدا
تدفعون ٨٠ فرنك . الاختيار يجدد كل يوم .
سارعوا فى الشراء

قطع تعويض من اصل ايطالى
خاصة بدراجات سكوتر من الماركة التالية :
رومى — لامبريتا — فيسبا
عند اوتو سرفيس ماركونى وشركائه نهج البرتغال ٥٢
تليفون : ٧٥٤ ٢٤٣